



กระทรวงการอุดมศึกษา  
วิทยาศาสตร์ วิจัยและนวัตกรรม  
มหาวิทยาลัยเทคโนโลยีราชมงคลอีสาน  
เอกสารประกอบการชี้แจง

เสนอ

ต่อคณะกรรมการวิสามัญพิจารณา

ร่างพระราชบัญญัติงบประมาณรายจ่ายประจำปี

งบประมาณ พ.ศ. 2563

สภาผู้แทนราษฎร

\*\*\*\*\*



# สารบัญ

	หน้า
1. รายนามผู้ชี้แจง	1
2. วิสัยทัศน์ พันธกิจ และภารกิจตามกฎหมายจัดตั้งหน่วยงาน และโครงสร้างของหน่วยงาน	1
3. งบประมาณภาพรวม	3
4. ผลการดำเนินงานที่สำคัญในปีงบประมาณ พ.ศ. 2562 ปัญหา อุปสรรคการดำเนินงาน และแนวทางแก้ไข	5
5. แผนและผลการเบิกจ่ายงบประมาณรายจ่ายประจำปีงบประมาณ พ.ศ. 2561 - 2562 จำแนกตามผลผลิต/โครงการ	11
6. รายงานสถานะการเงิน ทั้งเงินรายได้ เงินสะสมคงเหลือ และเงินนอกงบประมาณ ปีงบประมาณ พ.ศ. 2559 - 2561	12
7. แผนการดำเนินงานในปีงบประมาณ พ.ศ. 2563 ที่สำคัญ และผลสัมฤทธิ์ที่คาดว่าจะได้รับ	52
8. สรุปงบประมาณรายจ่ายประจำปีงบประมาณ พ.ศ. 2563	55
8.1 แผนการปฏิบัติงานและแผนการใช้จ่ายงบประมาณรายจ่ายประจำปีงบประมาณ พ.ศ. 2563	56
8.2 แผนการปฏิบัติงานและการใช้จ่ายเงินงบประมาณ รายจ่ายประจำปีงบประมาณ พ.ศ. 2563	57
8.3 รายการภาระผูกพันงบประมาณรายจ่ายประจำปี งบประมาณ พ.ศ. 2563	63
8.4 รายละเอียดงบประมาณรายจ่ายประจำปีงบประมาณ พ.ศ. 2563 จำแนกตามงบรายจ่าย (ทุกแผนงาน)	64
8.5 โครงการ/รายการที่ได้รับเงินกู้ในปีงบประมาณ พ.ศ. 2563 (ไม่มี)	70
8.6 เงินนอกงบประมาณและแผนการใช้จ่ายปีงบประมาณ พ.ศ. 2561 - 2566	71
9. ข้อมูลแสดงการโอนเปลี่ยนแปลงงบประมาณรายจ่ายประจำปี งบประมาณ พ.ศ. 2561 (ไม่มี)	72
10. ข้อมูลแสดงการโอนเปลี่ยนแปลงงบประมาณรายจ่ายประจำปี งบประมาณ พ.ศ. 2562 (ไม่มี)	73

## สารบัญ (ต่อ)

	หน้า
11. การใช้จ่ายงบประมาณรายจ่ายประจำปีงบประมาณ พ.ศ. 2562	74
12. ค่าใช้จ่ายโครงการวิจัยและนวัตกรรมปีงบประมาณ พ.ศ. 2563	75
13. ค่าใช้จ่ายในการจ้างที่ปรึกษาชาวไทยและชาวต่างประเทศ ปีงบประมาณ พ.ศ. 2563 (ไม่มี)	79
14. ค่าใช้จ่ายการฝึกอบรมและสัมมนาทั้งในประเทศและต่างประเทศ ปีงบประมาณ พ.ศ. 2563 (ไม่มี)	81
15. ค่าใช้จ่ายในการโฆษณาและประชาสัมพันธ์ปีงบประมาณ พ.ศ. 2563 (ไม่มี)	82
16. ค่าใช้จ่ายในการเดินทางไปราชการต่างประเทศชั่วคราว และค่าใช้จ่ายในการเจรจาและประชุมนานาชาติปีงบประมาณ พ.ศ. 2563 (ไม่มี)	83
17. รายงานผลการดำเนินงานตามข้อสั่งเกิดของคณะกรรมการวิสามัญพิจารณา ร่างพระราชบัญญัติงบประมาณรายจ่ายประจำปีงบประมาณ พ.ศ. 2562	84

## 1. รายนามผู้ชี้แจง มหาวิทยาลัยเทคโนโลยีราชมงคลอีสาน

1. ผศ.ดร.วิโรจน์	ลี้มโซแสง	อธิการบดี
2. รศ.ดร.สนั่น	การค้า	รองอธิการบดีฝ่ายวางแผนยุทธศาสตร์และวิเทศสัมพันธ์
3. ผศ.ณรงค์	ผลวงษ์	รองอธิการบดีฝ่ายบริหารและพัฒนาทรัพยากรมนุษย์
4. ผศ.ดร.เฉลิมพล	เยื้องกลาง	รองอธิการบดีฝ่ายวิชาการและการประกันคุณภาพ

## 2. วิสัยทัศน์ พันธกิจ และภารกิจตามกฎหมายจัดตั้งหน่วยงาน และโครงสร้างของหน่วยงาน

### 2.1 วิสัยทัศน์

มหาวิทยาลัยผลิตบัณฑิตนักปฏิบัติ ที่มีพลังนวัตกรรม เพื่อพัฒนาสังคม มั่นคง มั่งคั่ง ยั่งยืน

### 2.2 พันธกิจ และภารกิจตามกฎหมายจัดตั้งหน่วยงาน

1. จัดการศึกษาระดับอุดมศึกษาเพื่อผลิตบัณฑิตนักปฏิบัติบนพื้นฐานด้านวิทยาศาสตร์และเทคโนโลยี ที่มีคุณภาพตามมาตรฐาน สอดคล้องกับความต้องการของผู้รับบริการ
2. สร้างงานวิจัย สิ่งประดิษฐ์ และนวัตกรรม และการใช้นวัตกรรมบนพื้นฐานของวิทยาศาสตร์และเทคโนโลยีสู่การผลิต การบริการและการสร้างมูลค่าเพิ่มให้ประเทศ
3. บริการวิชาการและถ่ายทอดเทคโนโลยีสู่สังคม เพื่อการพัฒนาอย่างยั่งยืน
4. ทำนุบำรุงศาสนา อนุรักษ์ศิลปวัฒนธรรม และรักษาสิ่งแวดล้อม
5. สนองโครงการอันเนื่องมาจากพระราชดำริฯ สมเด็จพระเทพรัตนราชสุดาฯ สยามบรมราชกุมารี

## 2.3 โครงสร้างมหาวิทยาลัยเทคโนโลยีราชมงคลอีสาน

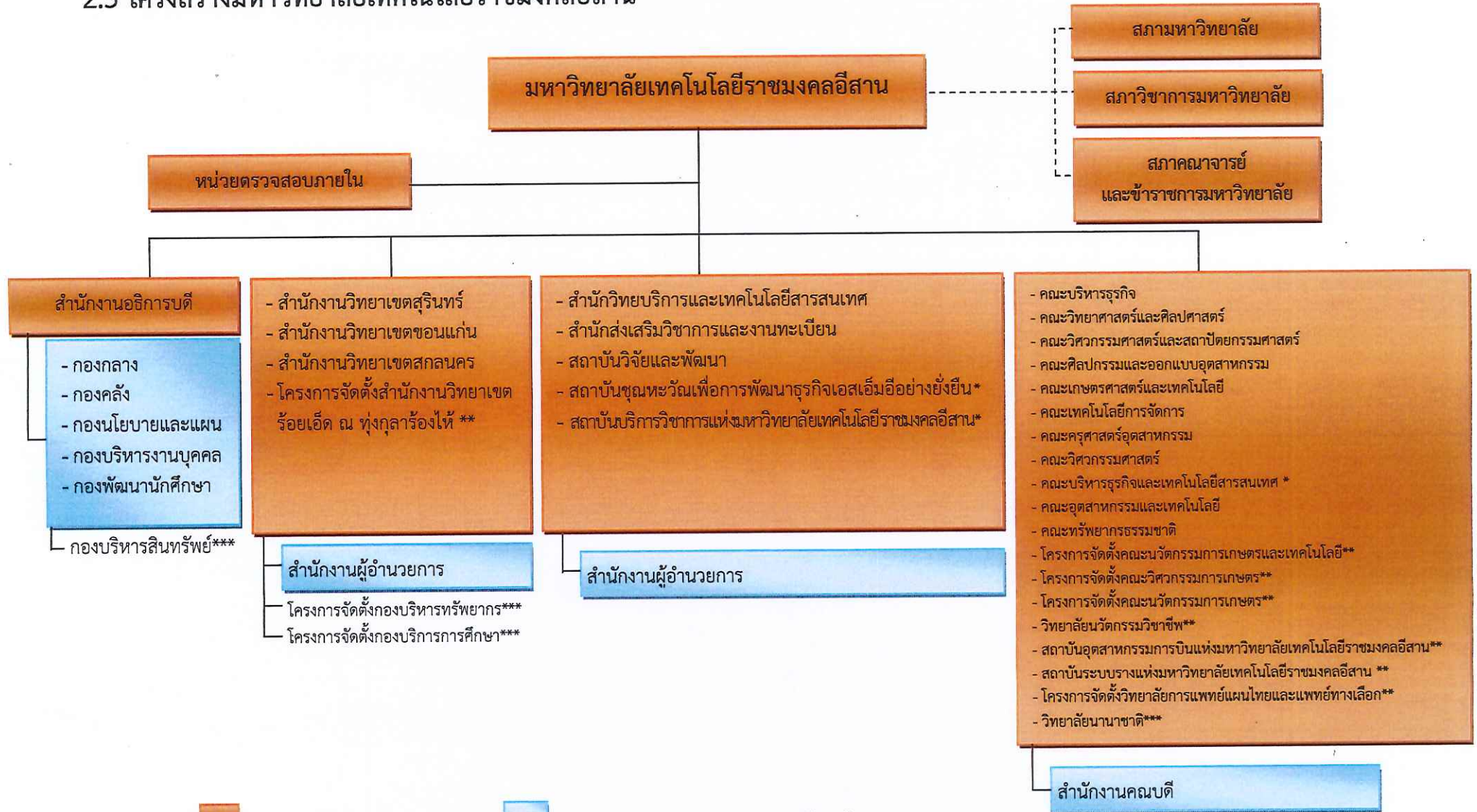

- หมายเหตุ 1)   ส่วนราชการตามกฎหมายกระทรวง และ   ส่วนราชการตามประกาศกระทรวงศึกษาธิการ
- 2) \* ส่วนงานภายใน จัดตั้งตามประกาศมหาวิทยาลัยเทคโนโลยีราชมงคลอีสาน
- 3) \*\* โครงการจัดตั้ง/ส่วนราชการเทียบเท่างาน ตามมติสภามหาวิทยาลัยเทคโนโลยีราชมงคลอีสาน
- 4) \*\*\* รอจัดตั้งเป็นส่วนงานภายใน ตามมติสภามหาวิทยาลัยเทคโนโลยีราชมงคลอีสาน

### 3. งบประมาณภาพรวม มหาวิทยาลัยเทคโนโลยีราชมงคลอีสาน

หน่วย : ล้านบาท

	งบประมาณปี 2562 - 2563				
	ปี 2562		ปี 2563 งบประมาณ ตามร่าง พ.ร.บ.	เพิ่ม / ลด	
	งบประมาณที่ ได้รับ	การเบิกจ่าย*		จำนวน	ร้อยละ
งบประมาณรวม	1,489.2006	1,383.2903	1,482.0579	-7.1427	-0.48
1. งบประมาณรายจ่ายของหน่วยรับงบประมาณ	697.98	594.30	647.5111	-50.4652	-7.23
1) แผนงานพื้นฐานด้านการพัฒนาและ เสริมสร้างศักยภาพทรัพยากรมนุษย์	429.4696	409.1681	368.1875	-61.2821	-14.27
1.1) ผู้สำเร็จการศึกษาด้านสังคมศาสตร์	66.2191	51.0359	24.3780	-41.8411	-63.19
1.2) ผู้สำเร็จการศึกษาด้านวิทยาศาสตร์และ เทคโนโลยี	355.7094	350.8468	341.8095	-13.8999	-3.91
1.3) ผลงานการให้บริการวิชาการ	3.2781	3.1097	1.0000	-2.2781	-69.49
1.4) ผลงานทำนุบำรุงศิลปวัฒนธรรม	4.2630	4.1757	1.0000	-3.2630	-76.54
2) แผนงานยุทธศาสตร์พัฒนาศักยภาพด้าน วิทยาศาสตร์ เทคโนโลยี และนวัตกรรม	-	-	34.5500	34.5500	100.00
2.1) โครงการเตรียมการเป็นเจ้าภาพจัดงาน ประชุมวิชาการทรัพยากรไทยชาวบ้านไทย ได้ประโยชน์ ประจำปี พ.ศ.2562	-	-	34.5500	34.5500	100.00
3) แผนงานยุทธศาสตร์เพื่อสนับสนุนด้านการ พัฒนาและเสริมสร้างศักยภาพทรัพยากรมนุษย์	185.3629	101.9849	242.2209	56.8580	30.67
3.1) โครงการพัฒนาและผลิตกำลังคนของ ประเทศ เพื่อรองรับนโยบาย Thailand 4.0	185.3629	101.9849	242.2209	56.8580	30.67
4) แผนงานยุทธศาสตร์สร้างความเสมอภาค ทางการศึกษา	3.3216	3.3216	2.5527	-0.7689	-23.15
4.1) โครงการสนับสนุนค่าใช้จ่ายในการจัดการ ศึกษาตั้งแต่ระดับอนุบาลจนจบการศึกษา ขั้นพื้นฐาน	3.3216	3.3216	2.5527	-0.7689	-23.15
5) แผนงานยุทธศาสตร์การวิจัยและพัฒนานวัตกรรม	79.8222	79.8222	-	-79.8222	-100.00
5.1) โครงการการวิจัยและนวัตกรรมเพื่อการ พัฒนาสังคมและสิ่งแวดล้อม	13.8141	13.8141	-	-13.8141	-100.00
5.2) โครงการการวิจัยและนวัตกรรมเพื่อการ สร้างองค์ความรู้พื้นฐานของประเทศ	19.6086	19.6086	-	-19.6086	-100.00
5.3) โครงการการวิจัยและนวัตกรรมเพื่อสร้าง ความมั่นคงทางเศรษฐกิจ	46.3995	46.3995	-	-46.3995	-100.00
2. งบประมาณรายจ่ายบูรณาการ	1.4820	1.4651	22.9912	21.5092	1,451.36
1) แผนงานบูรณาการสร้างรายได้จากการ ท่องเที่ยว	1.4820	1.4651	-	-1.4820	-100.00
1.1) โครงการพัฒนาบุคลากรด้านการท่องเที่ยว กีฬา และวัฒนธรรม	1.4820	1.4651	-	-1.4820	-100.00

	งบประมาณปี 2562 - 2563				
	ปี 2562		ปี 2563 งบประมาณ ตามร่าง พ.ร.บ.	เพิ่ม / ลด	
	งบประมาณที่ ได้รับ	การเบิกจ่าย*		จำนวน	ร้อยละ
2) แผนงานบูรณาการพัฒนาพื้นที่ระดับภาค	-	-	20.0000	20.0000	100.00
2.1) โครงการยกระดับผ้าทออีสานสู่สากล	-	-	20.0000	20.0000	100.00
3) แผนงานบูรณาการการพัฒนาคุณภาพการศึกษาและการเรียนรู้	-	-	2.9912	2.9912	100.00
3.1) โครงการพัฒนาและส่งเสริมหมู่บ้านตาม ความถนัดและศักยภาพ	-	-	2.9912	2.9912	100.00
3. งบประมาณรายจ่ายบุคลากร	789.7423	787.5284	811.5556	21.8133	2.76
1) แผนงานบุคลากรภาครัฐ	789.7423	787.5284	811.5556	21.8133	2.76

หมายเหตุ \* ผลเบิกจ่าย ณ วันที่ 30 กันยายน 2562

## 4. ผลการดำเนินงานที่สำคัญ ในปีงบประมาณ พ.ศ.2562 และปัญหา อุปสรรคการดำเนินงาน และแนวทางแก้ไข มหาวิทยาลัยเทคโนโลยีราชมงคลอีสาน

### 4.1 ผลการดำเนินงานที่สำคัญ ในปีงบประมาณ พ.ศ.2562

#### 4.1.1 ด้านการจัดการเรียนการสอน

มหาวิทยาลัยเทคโนโลยีราชมงคลอีสาน มีแนวทางที่ชัดเจนในการออกแบบหลักสูตร และบริการวิชาการที่มุ่งเน้นการผลิตบัณฑิตนักปฏิบัติ โดยใช้สมรรถนะหลักขององค์กรที่สำคัญ ได้แก่ การมีคณาจารย์ที่มีประสบการณ์ และทักษะด้านวิชาชีพ และผลิตผลงานวิจัยที่สามารถนำไปใช้ประโยชน์ และถ่ายทอดองค์ความรู้สู่ชุมชน รวมทั้งการใช้พันธมิตรทั้งหน่วยงานภาครัฐ และเอกชนมาร่วมในการจัดการระบบปฏิบัติการการเรียนการสอน การมีแนวทางที่ชัดเจน ส่งผลให้องค์กรบรรลุผลตามพันธกิจที่สำคัญด้านการจัดการศึกษาระดับอุดมศึกษา เพื่อผลิตบัณฑิตนักปฏิบัติบนพื้นฐานด้านวิทยาศาสตร์และเทคโนโลยี ที่มีคุณภาพตามมาตรฐาน สอดคล้องกับความต้องการของผู้รับบริการ

มีการจัดการเรียนการสอน โดยมุ่งเน้นการพัฒนาการเรียนการสอน เพื่อขับเคลื่อนจุดเน้น (Cluster) 3 Cluster คือ

1. **Logistic & Tourism** ประกอบด้วย ระบบการจัดการการขนส่ง โลจิสติกส์ ระบบขนส่งทางรางระบบขนส่งทางอากาศ ระบบเครื่องจักรกลหนัก และการท่องเที่ยว กำหนดให้ผู้รับผิดชอบหลัก คือ มทร.อีสาน นครราชสีมา วิทยาเขตขอนแก่น และ มีวิทยาเขตที่สนับสนุน คือ วิทยาเขตสุรินทร์ วิทยาเขตสกลนคร และโครงการจัดตั้งวิทยาเขตร้อยเอ็ด ณ ทุ่งกุลาร้องไห้

2. **Agriculture Technology** ประกอบด้วย การเกษตรอินทรีย์ การเกษตรนอฤดูเพาะปลูก การบริหารจัดการน้ำ และ พลังงานทดแทน กำหนดให้ผู้รับผิดชอบหลัก คือ วิทยาเขตสุรินทร์ และ โครงการจัดตั้งวิทยาเขตร้อยเอ็ด ณ ทุ่งกุลาร้องไห้ มีวิทยาเขตที่สนับสนุน คือ มทร.อีสาน นครราชสีมา วิทยาเขตขอนแก่น และ วิทยาเขตสกลนคร

3. **Food & Health** ประกอบด้วย อาหาร สุขภาพ และ สังคมผู้สูงอายุ กำหนดให้ ผู้รับผิดชอบหลัก คือ วิทยาเขตสกลนคร และมีวิทยาเขตที่สนับสนุน คือ มทร.อีสาน นครราชสีมา วิทยาเขตสุรินทร์ วิทยาเขตขอนแก่น และ โครงการจัดตั้งวิทยาเขตร้อยเอ็ด ณ ทุ่งกุลาร้องไห้

การพัฒนาหลักสูตรที่รองรับคลัสเตอร์ มีหลักสูตรแบบเฉพาะทาง หลักสูตรบัณฑิตพันธุ์ใหม่ตอบ 10 อุตสาหกรรมเป้าหมาย และมีหลักสูตรแบบสหวิทยาการที่มีความเชื่อมโยงข้ามศาสตร์ ทั้งระยะสั้น ระยะยาว ปริญญา 1+ ปริญญา 2+ และโมดูล ซึ่งเกิดจากการวิเคราะห์สถานการณ์ภายในและภายนอก คำนึงถึงความพร้อมของหน่วยงานหลักที่รับผิดชอบแต่ละคลัสเตอร์ ดำเนินการปรับโครงสร้างองค์กร โครงสร้างบุคลากร จัดตั้งหน่วยงานพิเศษเพื่อขับเคลื่อนคลัสเตอร์ พัฒนางานวิจัยแบบมุ่งเป้า งานวิจัยข้ามศาสตร์ สร้างนวัตกรรม ถ่ายทอดองค์ความรู้ ถ่ายทอดเทคโนโลยี บริการวิชาการเพื่อก่อให้เกิดรายได้ บูรณาการการเรียนการสอน เพื่อสร้างความเชี่ยวชาญให้แก่นักศึกษา และสร้างความเข้มแข็งให้กับสังคมเพื่อการดำรงอยู่อย่างมั่นคงและยั่งยืน

ในปัจจุบัน มหาวิทยาลัยฯ เปิดการเรียนการสอน จำนวน ทั้งหมด 133 หลักสูตร จำแนกเป็นหลักสูตรต่ำกว่าปริญญาตรี 30 หลักสูตร (ระดับ ปวช. 2 หลักสูตร และระดับ ปวส. 28 หลักสูตร ) ปริญญาตรี 87 หลักสูตร และระดับบัณฑิตศึกษา 16 หลักสูตร (ระดับปริญญาโท 13 หลักสูตร และระดับปริญญาเอก 3 หลักสูตร)

มหาวิทยาลัยฯ มีการใช้ระบบจัดการเรียนการสอนในระบบออนไลน์ให้มีบรรยากาศเหมือนเรียนในห้องเรียน หรือเรียกว่า LMS (Learning Management System) หรือระบบจัดการคอร์สการเรียนการสอน CMS (Course Management System) ผ่านระบบเครือข่ายอินเทอร์เน็ต และในปัจจุบันได้มีการอบรม และให้ความรู้แก่คณาจารย์เพื่อให้มีการพัฒนารูปแบบการนำเสนอการเรียนรู้ออนไลน์ MOOC (Massive open



online courseware) module การเรียนการสอนในรูปแบบหลักสูตรระยะสั้น (โครงการบัณฑิตพันธุ์ใหม่) และ work integrated learning (WIL) อาทิ

- การจัดการเรียนการสอนระดับปริญญาตรี และหลักสูตรระยะสั้น (โครงการบัณฑิตพันธุ์ใหม่) การจัดการศึกษาแบบ Module

มหาวิทยาลัยฯ ได้เข้าร่วมโครงการ “บัณฑิตพันธุ์ใหม่” โดยได้รับอนุมัติโครงการในปีงบประมาณ พ.ศ. 2561 ทั้งหลักสูตรระดับปริญญา และหลักสูตรระยะสั้น (non degree) อาทิ

เมื่อวันที่ 18 มิถุนายน 2562 มทร.อีสาน เป็นมหาวิทยาลัย 1 ใน 5 มหาวิทยาลัยทั่วประเทศ ที่ได้รับคัดเลือกโครงการบัณฑิตพันธุ์ใหม่หลักสูตรระยะสั้น (non degree) เพิ่มเติม (โดยได้รับงบประมาณจากปี๒๕๖๑) จำนวน 4 โครงการ คือ หลักสูตรพื้นฐานการออกแบบและผลิตชิ้นส่วนอุตสาหกรรมยานยนต์สมัยใหม่ หลักสูตรการออกแบบระบบควบคุมอัตโนมัติต้นทุนต่ำเพื่ออุตสาหกรรมในยุคไทยแลนด์ 4.0 บนเทคโนโลยี IOT หลักสูตรการออกแบบพัฒนานวัตกรรมภูมิปัญญาและวัฒนธรรมท้องถิ่นสู่การสร้างรายได้ให้กับผู้สูงอายุและคนในชุมชน และหลักสูตรวิศวกรรมการผลิตชิ้นส่วน ด้วยเครื่องจักรกลอัตโนมัติสำหรับอุตสาหกรรมยานยนต์ และอากาศยานสมัยใหม่

- Work-integrated Learning (WIL)

มหาวิทยาลัยฯ ได้เล็งเห็นความสำคัญการสร้างบัณฑิตนักปฏิบัติ โดยร่วมมือกับสถานประกอบการในการจัดการเรียนการสอนแบบโรงเรียนในโรงงาน เพื่อให้ผู้เรียนได้เกิดการเรียนรู้จากประสบการณ์การทำงานจริง นอกจากนี้มีการจัดการเรียนการสอนแบบ สหกิจศึกษาแล้วยังได้มีการจัดการเรียนการสอนในรูปแบบ Work-integrated Learning (WIL) อาทิ ได้ร่วมพัฒนาหลักสูตร และร่วมกันจัดการเรียนรู้ และฝึกงานในสถานประกอบการตามแนวทาง Work-integrated Learning (WIL) แบบเข้มข้นหลักสูตรระดับประกาศนียบัตรวิชาชีพชั้นสูง (การจัดการการค้าปลีก) โดยร่วมมือกับบริษัทซีฟู้ดอลล์จำกัด (มหาชน) และหลักสูตรระดับปริญญาตรีสาขาชีวผลิตภัณฑ์นมและเครื่องดื่ม โดยร่วมมือกับบริษัทดัชมิลล์จำกัด

ทั้งนี้การจัดการเรียนการสอนในรูปแบบ WIL จะสอดคล้องกับการจัดการเรียนการสอนในรูปแบบโครงการบัณฑิตพันธุ์ใหม่ ที่ต้องมีความร่วมมือจากสถานประกอบการในการจัดการเรียนการสอนโดยเน้นปฏิบัติการ ดังนั้น มทร.อีสาน ที่ได้รับอนุมัติโครงการบัณฑิตพันธุ์ใหม่ทั้งในรูปแบบปริญญา และ หลักสูตรระยะสั้น (non degree) ถือเป็นจัดการเรียนการสอนในรูปแบบ WIL ทั้งสิ้น

มหาวิทยาลัยฯ มีการกำหนดเป้าหมายและขับเคลื่อนนโยบายในการผลิตกำลังคนตามความต้องการในการพัฒนาประเทศ โดยเฉพาะ STEM related subjects ซึ่งต้องปรับสัดส่วนการผลิตสาขาวิชาด้านวิทยาศาสตร์เพิ่มขึ้นจากหนึ่งในสาม (33%) เป็นสองในสาม (67%)

มทร.อีสาน วิทยาเขตสกลนคร ได้จัดโครงการพัฒนาศักยภาพนักเรียน และนักศึกษาโดยใช้รูปแบบการศึกษาแบบ STEM education ให้กับนักศึกษาและนักเรียนในระดับชั้นมัธยมศึกษา ทุกปีอย่างต่อเนื่องนับตั้งแต่ปี พ.ศ.2559 ถึงปัจจุบัน

จากข้อมูลข้างต้น จะเห็นได้ว่ามหาวิทยาลัยเทคโนโลยีราชมงคลอีสาน เน้นการสร้างและพัฒนาบุคลากรด้านวิทยาศาสตร์เทคโนโลยี และนวัตกรรมในทุกด้าน เพื่อตอบโจทย์ยุทธศาสตร์ชาติ โดยเฉพาะ 10 อุตสาหกรรมเป้าหมาย ซึ่งจะส่งผลต่อการพัฒนาขีดความสามารถของประเทศในอนาคตอย่างแน่นอน

#### 4.1.2 ด้านการให้บริการวิชาการ

มหาวิทยาลัยเทคโนโลยีราชมงคลอีสาน โดยสถาบันวิจัยและพัฒนา มีบทบาทในการบริการวิชาการ รวมทั้งความร่วมมือระหว่างมหาวิทยาลัยเทคโนโลยีราชมงคลอีสาน กับหน่วยงานทั้งในประเทศและต่างประเทศเพื่อรองรับบทบาทดังกล่าว จึงได้กำหนดจุดเน้นการพัฒนา ดังนี้

1. เป็นแหล่งให้บริการวิชาการ

ให้บริการวิชาการทั้งภาครัฐและเอกชน เพื่อพัฒนาชุมชนแบบมีส่วนร่วมอย่างยั่งยืน

2. มีระบบบริหารจัดการที่มีประสิทธิภาพ

โดยการจัดทำแผนพัฒนาบุคลากร ส่งเสริมวัฒนธรรมองค์กร ปรับปรุงโครงสร้างพื้นฐาน เครื่องมืออุปกรณ์ รวมทั้งการบริหารจัดการโดยยึดหลักธรรมาภิบาลในการบริหารจัดการ และมีการบริหารจัดการความเสี่ยง

มหาวิทยาลัยฯ มีการกำหนดชุมชนหรือองค์กรเป้าหมายของการให้บริการวิชาการแก่สังคม โดยมีความร่วมมือระหว่างคณะ หรือหน่วยงานเทียบเท่า โดยเป็นการดำเนินการตามแผนยุทธศาสตร์ของมหาวิทยาลัยเทคโนโลยีราชมงคลอีสาน ซึ่งจากแผนดังกล่าว ได้ยึดถือเป็นภารกิจหลักที่สำคัญของมหาวิทยาลัยฯ ที่ต้องมุ่งเน้นการบริการวิชาการเพื่อสร้างความเข้มแข็งให้กับชุมชนและสังคมอย่างยั่งยืน โดยมหาวิทยาลัยฯ กำหนดให้มีโครงการหมู่บ้านราชมงคลอีสาน เพื่อตอบสนองประเด็นยุทธศาสตร์ดังกล่าว ซึ่งได้รับความร่วมมือจากบุคลากรสังกัดต่างๆ ที่มีจิตอาสา เสียสละทุ่มเท เข้าร่วมร่วมคิด ร่วมทำ ร่วมเสริมสร้างและพัฒนาหมู่บ้าน/ชุมชน เป้าหมายเกิดเป็นชุมชนต้นแบบในด้านการสร้างหรือการใช้นวัตกรรม ซึ่งมีความพึงพอใจของผู้รับบริการต่อการถ่ายทอดนวัตกรรมของมหาวิทยาลัยฯ เพื่อให้เกิดการเปลี่ยนแปลงเชิงสังคม เศรษฐกิจ และสภาพแวดล้อมในทิศทางที่ดีขึ้นอย่างต่อเนื่อง มีความเข้มแข็งและยั่งยืนต่อไป

มหาวิทยาลัยฯ ได้จัดให้มีการดำเนินโครงการหมู่บ้านราชมงคลอีสาน มาอย่างต่อเนื่องตั้งแต่ปีงบประมาณ พ.ศ. 2554 จนถึงปัจจุบัน และได้วางรูปแบบการกำหนดชุมชนหรือองค์กรเป้าหมายเพื่อการพัฒนาอย่างชัดเจน โดยได้มีนโยบายให้คณาจารย์ นักศึกษา และเจ้าหน้าที่ในส่วนที่เกี่ยวข้องของมหาวิทยาลัยเทคโนโลยีราชมงคลอีสานในแต่ละเขตพื้นที่เป็นหนึ่งในกลไกการขับเคลื่อนการพัฒนาบุคคล ครอบครัว ชุมชน ให้ดำเนินชีวิตตามหลักเศรษฐกิจพอเพียงได้นั้น ต้องเกิดด้วยการ “ระเบิดจากข้างใน” คือ การเกิดจิตสำนึก มีความศรัทธา เชื่อมั่น เห็นคุณค่า และนำไปปฏิบัติด้วยตนเอง แล้วจึงขยายไปสู่ครอบครัว ชุมชน สังคมและประเทศชาติต่อไป โดยมหาวิทยาลัยฯ มีเป้าหมายสร้างหมู่บ้านราชมงคลอีสานเป็น “หมู่บ้านราชมงคลอีสานต้นแบบ” เพื่อเป็นต้นแบบเป็นแบบอย่างที่ดี เป็นศูนย์การเรียนรู้ศึกษาดูงาน และเป็นพี่เลี้ยงให้กับหมู่บ้าน/ชุมชน ที่น้อมนำปรัชญาเศรษฐกิจพอเพียงไปขยายผลต่อไปในอนาคตซึ่งกลุ่มเป้าหมายต้องเป็น หมู่บ้าน/ชุมชน ที่อยู่ในเขตพื้นที่ที่มหาวิทยาลัยฯ ตั้งอยู่ ได้แก่ จังหวัดนครราชสีมา จังหวัดขอนแก่น จังหวัดสุรินทร์ และจังหวัดสกลนคร ซึ่งมหาวิทยาลัยฯ ได้จัดสรรงบประมาณให้อย่างต่อเนื่องเป็นประจำทุกปีจนถึงปัจจุบัน ณ ขณะนี้มีหมู่บ้านที่มีความเข้มแข็งและมีหลักฐานปรากฏชัดเจนจนสามารถสร้างความเข้มแข็งให้กับหมู่บ้านได้ ซึ่งเป็นหมู่บ้านที่ได้รับการพิจารณาคัดเลือกจากคณะกรรมการตรวจติดตามและประเมินผล พิจารณาให้เป็นหมู่บ้านต้นแบบของการดำเนินงานโครงการหมู่บ้านราชมงคลอีสาน

ปัจจัยในการคัดเลือกชุมชน	การใช้ประโยชน์จากสมรรถนะหลัก	ชุมชนที่สำคัญ	กิจกรรมสนับสนุนชุมชน	ตัววัดความสำเร็จ	การมีส่วนร่วมของผู้บริการ / ผู้มีส่วนได้เสีย / ชุมชน	การมีส่วนร่วมของบุคลากร
การกำหนดชุมชนหรือองค์กรเป้าหมายของการให้บริการทางวิชาการแก่สังคมโดยมีความร่วมมือระหว่างคณะหรือหน่วยงานเทียบเท่า	การฝึกอบรมให้ความรู้แก่คณะทำงานหมู่บ้านราชมงคลอีสาน	หมู่บ้านราชมงคลอีสาน : หมู่บ้าน/ชุมชนที่อยู่ในเขตพื้นที่มหาวิทยาลัยฯ ตั้งอยู่ได้แก่ จังหวัดนครราชสีมา , ขอนแก่น , สุรินทร์ และ สกลนคร	1.สำรวจความต้องการของชุมชน (ศึกษาบริบทชุมชน) 2. ประเมินผลการทำงานหมู่บ้านราชมงคลอีสาน 3.ปรับปรุงและพัฒนากระบวนการดำเนินงานหมู่บ้านราชมงคลอีสาน	การเพิ่มขึ้นของจำนวนชุมชนต้นแบบในด้านการสร้างและการใช้นวัตกรรม	1.คณาจารย์ เจ้าหน้าที่ และ นักศึกษาเข้าร่วมโครงการเป็นคณะทำงานฯ เพื่อเป็นกลไกในการขับเคลื่อนให้ความรู้ 2.บุคคล ครอบครัว ชุมชน เข้าร่วมการพัฒนาตามกระบวนการดำเนินงาน ก่อให้เกิดจิตสำนึก ความศรัทธา ความเชื่อมั่น การเห็นคุณค่า นำไปปฏิบัติด้วยตนเอง ขยายไปสู่ครอบครัว ชุมชน สังคม และประเทศต่อไป	ทุกคณะฯ ต้องมีส่วนร่วมในการดำเนินการตามแผนบริการทางวิชาการแก่สังคม โดยมีจำนวนอาจารย์เข้าร่วมไม่น้อยกว่าร้อยละ 5 ของอาจารย์ทั้งหมดจากทุกคณะฯ

#### ผลการพัฒนาหมู่บ้านราชมงคลอีสาน 4 ด้าน

1. ด้านสิ่งแวดล้อม : คนในชุมชนตระหนักถึงความสำคัญของการรักษาสิ่งแวดล้อม สร้างจิตสำนึกในการดูแลรักษา ฟื้นฟูป่าและต้นน้ำ ตามแนวพระราชดำริ โดยร่วมกันปลูกป่าชุมชน และสร้างกฎกติกาในการใช้พื้นที่และรักษาป่าชุมชนเพื่อให้ทรัพยากรธรรมชาติที่อุดมสมบูรณ์คงอยู่ต่อไป รวมถึงการลดใช้สารเคมีทางการเกษตรปรับเปลี่ยนมาทำเกษตรปลอดภัย เกษตรอินทรีย์เพิ่มมากขึ้น

2. ด้านสังคม : เกิดการเปลี่ยนแปลงวิถีชีวิต การพึ่งพาอาศัยซึ่งกันและกันในชุมชน ช่วยเหลือเกื้อกูลกัน เกิดจิตสำนึก ความรับผิดชอบ รู้รักสามัคคี ร่วมกันในชุมชน ส่งผลให้ชุมชนน่าอยู่ยิ่งขึ้น

3. ด้านวัฒนธรรม : อนุรักษ์ ฟื้นฟู สืบสาน สร้างสรรค์ ส่งเสริมศิลปะอันเป็นภูมิปัญญาท้องถิ่นและเป็นสมบัติของชุมชน รวมถึงเผยแพร่ศิลปวัฒนธรรมต่อสาธารณชน ให้เห็นถึงคุณค่าและวัฒนธรรมท้องถิ่น เพื่ออนุรักษ์และนำไปเป็นวิถีในการดำรงชีวิตที่ดำรงและคงอยู่อย่างยั่งยืนต่อไป

4. ด้านเศรษฐกิจ : เกิดรายได้เพิ่มจากการนำองค์ความรู้ของมหาวิทยาลัย ไปพัฒนาต่อยอดเชิงพาณิชย์ จนเกิดเป็นผลิตภัณฑ์ใหม่ที่สามารถสร้างรายได้เพิ่มให้กับคนในชุมชน

#### 4.1.3 ด้านวิจัยและนวัตกรรม

มหาวิทยาลัยเทคโนโลยีราชมงคลอีสาน โดยสถาบันวิจัยและพัฒนา มีวิสัยทัศน์มุ่งส่งเสริมพัฒนางานวิจัย สิ่งประดิษฐ์ นวัตกรรม งานสร้างสรรค์ งานบริการวิชาการเพื่อสังคม เพื่อส่งเสริมให้เกิดประโยชน์ต่อการพัฒนาระบบเศรษฐกิจของประเทศ โดยการจัดทำแผนบูรณาการงานวิจัยตามแผนยุทธศาสตร์ของมหาวิทยาลัยเพื่อเป็นกรอบแนวทางการดำเนินการพัฒนามหาวิทยาลัยฯ และประเทศต่อไป โดยมีวัตถุประสงค์เพื่อสนับสนุน ส่งเสริม

การนำผลงานวิจัย และนวัตกรรมมาใช้ให้เกิดประโยชน์ต่อการพัฒนาระบบเศรษฐกิจของประเทศ และส่งเสริมผลงานวิจัยและพัฒนานวัตกรรมของมหาวิทยาลัย ให้สามารถผลิตสู่เชิงพาณิชย์มีมาตรฐานเทียบเคียงเชื่อถือได้ตลอดจนทดแทนการนำเข้าจากต่างประเทศ ซึ่งเป็นการรวบรวมผลิตภัณฑ์หรือบริการใหม่ที่พัฒนาขึ้นจากกระบวนการวิจัย พัฒนา การปรับปรุงผลิตภัณฑ์ หรือบริการเดิมด้วยองค์ความรู้ด้านวิทยาศาสตร์และเทคโนโลยี

ซึ่งผลลัพธ์ที่เกิดจากการวิจัยนั้น มหาวิทยาลัยฯ ได้ดำเนินการจัดทำบัญชีนวัตกรรม ซึ่งได้รวบรวมผลงานสิ่งประดิษฐ์ นวัตกรรมของมหาวิทยาลัยฯ ไว้แล้ว ที่พัฒนาขึ้นจากกระบวนการวิจัย พัฒนา การปรับปรุงผลิตภัณฑ์ด้วยองค์ความรู้ด้านวิทยาศาสตร์และเทคโนโลยีโดยการดำเนินการในรูปแบบคณะกรรมการขับเคลื่อนนวัตกรรมสู่การขยายประโยชน์เชิงพาณิชย์ และร่วมมือกับหน่วยงานสถาบันบริการวิชาการแห่งมหาวิทยาลัยเทคโนโลยีราชมงคลอีสาน และสถาบันชุมชนห้วยผึ้งเพื่อการพัฒนาธุรกิจเอสเอ็มอีอย่างยั่งยืนในการต่อยอดผลงานสู่เชิงพาณิชย์ตามขั้นตอนการขับเคลื่อนนวัตกรรม

ซึ่งจากแนวทางขับเคลื่อนด้วยนวัตกรรมข้างต้น ทำให้มหาวิทยาลัยฯ ได้รับงบประมาณสนับสนุนจากกรมทรัพย์สินทางปัญญา ให้จัดตั้งศูนย์ให้คำปรึกษาด้านทรัพย์สินทางปัญญาและนวัตกรรมในภูมิภาคสำหรับภาคตะวันออกเฉียงเหนือตอนล่าง งบประมาณจำนวน 312,500 บาท โดยมีวัตถุประสงค์เพื่อให้คำปรึกษาในเรื่องการยื่นขอการสืบค้นข้อมูลทรัพย์สินทางปัญญา และการใช้ประโยชน์ทรัพย์สินทางปัญญาในเชิงพาณิชย์แก่ผู้ประกอบการ นักประดิษฐ์ นักวิจัย และประชาชน ให้มีความรู้ความเข้าใจที่ถูกต้องเรื่องทรัพย์สินทางปัญญา และการขอรับความคุ้มครองทรัพย์สินทางปัญญา เพื่อสามารถนำทรัพย์สินทางปัญญาไปใช้เสริมสร้างศักยภาพในการแข่งขัน และใช้ประโยชน์ทรัพย์สินทางปัญญาในเชิงพาณิชย์อย่างทั่วถึง

ทั้งนี้มหาวิทยาลัยฯ ได้ดำเนินการนำผลงานออกจัดแสดงนิทรรศการร่วมกับหน่วยงานภายนอก อาทิเช่น งาน Thailand Tech Show ร่วมกับสำนักงานพัฒนาวิทยาศาสตร์และเทคโนโลยีแห่งชาติ (สวทช.), มหกรรมงานวิจัยแห่งชาติ (Thailand Research EXPO), งานวันนักประดิษฐ์ ร่วมกับสำนักงานการวิจัยแห่งชาติ (วช.), งาน IP Fair ร่วมกับกรมทรัพย์สินทางปัญญา เป็นต้น เพื่อนำเสนอผลงานสิ่งประดิษฐ์ นวัตกรรมของมหาวิทยาลัยฯ ให้หน่วยงานภายนอก และประชาชนทั่วไปได้รับรู้

การขับเคลื่อนด้วยนวัตกรรมของมหาวิทยาลัยเทคโนโลยีราชมงคลอีสาน โดยการดำเนินการในรูปแบบคณะกรรมการขับเคลื่อนนวัตกรรมสู่การขยายประโยชน์เชิงพาณิชย์ ซึ่งเป็นไปตามระเบียบมหาวิทยาลัยเทคโนโลยีราชมงคลอีสาน ว่าด้วยการบริหารผลประโยชน์อันเกิดจากทรัพย์สินทางปัญญา พ.ศ. 2553 และประกาศมหาวิทยาลัยเทคโนโลยีราชมงคลอีสาน เรื่อง ประกาศหลักเกณฑ์การจัดสรรผลประโยชน์อันเกิดจากทรัพย์สินทางปัญญา

## 4.2 ปัญหา อุปสรรคการดำเนินงาน และแนวทางแก้ไข

4.2.1 การส่งเสริมให้เกิดกระบวนการเรียนรู้ในนวัตกรรมใหม่ๆ ยังขาดแคลน เช่น ห้องปฏิบัติการสร้างต้นแบบนวัตกรรม (Fabrication Lab) เครื่องมือที่ทันสมัย พื้นที่สนับสนุนการแลกเปลี่ยนเรียนรู้ เสริมสร้างความคิดสร้างสรรค์ (Co Working space) คุณวุฒิ และตำแหน่งทางวิชาการของอาจารย์ประจำ ยังไม่เป็นไปตามเกณฑ์มาตรฐาน ผลงานนวัตกรรมที่ได้รับการจดสิทธิบัตรมีน้อย ศูนย์ทดสอบทักษะวิชาชีพเฉพาะด้าน ยังมีไม่ครอบคลุมทั้งหมดในทุกวิชาชีพของมหาวิทยาลัยฯ โดยในปัจจุบัน จากที่ประเทศมีการเปลี่ยนแปลงรูปแบบการค้าขาย การอุตสาหกรรมที่เน้นมาทางเทคโนโลยี ระบบหุ่นยนต์ อากาศยาน ระบบราง เกษตร ซึ่งสอดคล้องกับหลักสูตรที่มหาวิทยาลัยฯ มี ทำให้มหาวิทยาลัยสามารถพัฒนาหลักสูตรใหม่ขึ้นมารองรับการเปลี่ยนแปลงได้ และในปีงบประมาณ พ.ศ. 2563 มหาวิทยาลัยได้เสนอของบประมาณรายจ่าย เพื่อสนับสนุนห้องปฏิบัติการสร้างต้นแบบนวัตกรรม (Fabrication Lab) ดังกล่าวแล้ว

4.2.2 แนวทางที่ไม่ชัดเจน ในการใช้ความรู้ และทรัพยากร เพื่อให้การเรียนรู้ฝังลึกเข้าไปในวิถีการปฏิบัติงานขององค์กร โดยเป็นเพียงการวางระบบการแลกเปลี่ยนเรียนรู้โดยวิธีการแบ่งปันแลกเปลี่ยนวิธีการทำงาน

ระหว่างวิทยาเขต และเครือข่าย 9 มทร. การจัดทำคู่มือและถ่ายทอดผ่านเว็บไซต์ ดังนั้นถ้ามีแนวทางที่ชัดเจนในการใช้ความรู้ ทรัพยากร โดยการนำระบบสารสนเทศ นวัตกรรมใหม่ และการจัดการข้อมูล จะช่วยเสริมความแข็งแกร่งในการดำเนินงานของมหาวิทยาลัยได้ มหาวิทยาลัยฯ จึงได้มีแนวทางในการแก้ไข โดยการใช้วิธีทวนสอบข้อมูล และสารสนเทศที่ใช้ในองค์กรให้มีคุณภาพ มีการกำหนดวิธีการตรวจสอบคุณภาพของข้อมูลระบบสารสนเทศ ระบบงานที่สำคัญ เช่น ระบบจัดการข้อมูล และบัญชีสมาชิกอินเทอร์เน็ต ระบบสารสนเทศเพื่อการบริหาร ทรัพยากรองค์กร (ERP) ระบบคลังข้อมูลสารสนเทศเพื่อการตัดสินใจ (BI) เป็นต้น สร้างความเชื่อมั่นให้กับบุคลากรภายในมหาวิทยาลัยฯ ในการใช้ระบบสารสนเทศให้เกิดประสิทธิภาพ มหาวิทยาลัยฯ จึงมีความจำเป็นต้องเสนอของบประมาณสนับสนุนอย่างต่อเนื่องในการพัฒนาระบบดังกล่าวให้มีเทคโนโลยีและนวัตกรรมที่ทันสมัย เพียงพอ ในการนำไปใช้ภายในมหาวิทยาลัยฯ

5. แผนและผลการเบิกจ่ายงบประมาณรายจ่ายประจำปีงบประมาณ  
พ.ศ. 2561 - 2562 จำแนกระดับผลผลิต/โครงการ

หน่วย : บาท

ผลผลิต/โครงการ	ปีงบประมาณ 2561		ปีงบประมาณ 2562	
	แผน	ผล	แผน	ผล
1. แผนงานบุคลากรภาครัฐ	778,288,700	790,224,653.57	789,742,300	787,528,388.10
2. ผู้สำเร็จการศึกษาด้านสังคมศาสตร์	65,800,400	41,017,983.34	66,219,100	51,035,928.69
3. ผลงานการให้บริการวิชาการ	12,284,400	10,748,205.09	3,278,100	3,109,741.20
4. ผู้สำเร็จการศึกษาด้านวิทยาศาสตร์และเทคโนโลยี	509,067,700	484,227,446	355,709,400	350,846,805.24
5. ผลงานทำนุบำรุงศิลปวัฒนธรรม	4,263,000	4,104,935	4,263,000	4,175,719
6. โครงการพัฒนาบุคลากรด้านการท่องเที่ยวกีฬาและวัฒนธรรม	1,700,000	1,670,314	1,482,000	1,465,112
7. โครงการวิจัยและนวัตกรรมเพื่อแก้ปัญหาหรือสร้างสังคม ชุมชน ความมั่นคงและคุณภาพชีวิตประชาชนตามยุทธศาสตร์ของประเทศ	16,992,800	16,992,800	-	-
8. โครงการวิจัยเพื่อสร้าง สะสมองค์ความรู้ที่มีศักยภาพ	47,682,400	47,682,400	-	-
9. โครงการพัฒนาระบบโครงสร้างพื้นฐานและปัจจัยเอื้อที่สนับสนุนการวิจัยและนวัตกรรม	27,289,400	25,260,544	-	-
10. โครงการยกระดับผ้าทออีสานสู่สากล	20,000,000	16,525,614	-	-
11. โครงการสนับสนุนค่าใช้จ่ายในการจัดการศึกษาตั้งแต่ระดับอนุบาลจนจบการศึกษาขั้นพื้นฐาน	2,953,100	2,953,100	3,321,600	3,321,600
12. โครงการวิจัยและนวัตกรรมเพื่อการพัฒนาสังคมและสิ่งแวดล้อม	-	-	13,814,100	13,814,100
13. โครงการวิจัยและนวัตกรรมเพื่อสร้างองค์ความรู้พื้นฐานของประเทศ	-	-	19,608,600	19,608,600
14. โครงการวิจัยและนวัตกรรมเพื่อสร้างความมั่งคั่งทางเศรษฐกิจ	-	-	46,399,500	46,399,500
15. โครงการพัฒนาและผลิตกำลังคนของประเทศ เพื่อรองรับนโยบาย Thailand 4.0	-	-	185,362,900	101,984,878.94
รวมทั้งสิ้น	1,486,321,900	1,441,407,995	1,489,200,600	1,383,290,373.17

หมายเหตุ ปีงบประมาณ 2562 ผลการเบิกจ่าย ข้อมูล ณ 1 ตุลาคม 2561 - 30 กันยายน 2562

ปีงบประมาณ 2561 ผลการเบิกจ่าย ข้อมูล ณ 1 ต.ค. 2560 - 30 กันยายน 2561

6. รายงานสถานะการเงิน ทั้งเงินรายได้ เงินสะสมคงเหลือ และเงินนอกงบประมาณ  
ปีงบประมาณ พ.ศ. 2559 - 2561

รายงานทางการเงิน  
มหาวิทยาลัยเทคโนโลยีราชมงคลอีสาน  
.....  
ณ วันที่ 30 กันยายน 2559  
.....

## มหาวิทยาลัยเทคโนโลยีราชมงคลอีสาน

## งบแสดงฐานะการเงิน

ณ วันที่ 30 กันยายน 2559

		หน่วย : บาท
สินทรัพย์	หมายเหตุ	2559
<b>สินทรัพย์หมุนเวียน</b>		
เงินสดและรายการเทียบเท่าเงินสด	5	695,868,693.57
ลูกหนี้ระยะสั้น	6	240,298,269.29
เงินจ่ายล่วงหน้า	7	18,783,000.00
ค่าใช้จ่ายล่วงหน้า		-
วัสดุคงเหลือ	8	186,434.00
เงินลงทุนระยะสั้น	9	86,290,321.37
สินทรัพย์รอพักนักศึกษา		36,819,947.75
<b>รวมสินทรัพย์ หมุนเวียน</b>		<b>1,078,246,665.98</b>
<b>สินทรัพย์ไม่หมุนเวียน</b>		
เงินลงทุนระยะยาว	10	275,253,671.55
ที่ดิน อาคารและอุปกรณ์ (สุทธิ)	11	4,731,518,277.01
สินทรัพย์รอพักนักศึกษา		454,042,853.39
<b>รวมสินทรัพย์ไม่หมุนเวียน</b>		<b>5,460,814,801.95</b>
<b>รวมสินทรัพย์</b>		<b>6,539,061,467.93</b>
<b>หนี้สินหมุนเวียน</b>		
เจ้าหนี้ระยะสั้น	12	26,015,915.20
ค่าใช้จ่ายค้างจ่าย	13	13,594,945.31
รายได้แผ่นดินรอนำส่งคลัง	14	14,477.77
เงินรับฝากระยะสั้น	15	185,407,335.32
หนี้สินรอพักนักศึกษา		9,051,415.08
<b>รวมหนี้สินหมุนเวียน</b>		<b>234,084,088.68</b>
<b>หนี้สินไม่หมุนเวียน</b>		
เจ้าหนี้ระยะยาว	16	2,421,617.50
หนี้สินรอพักนักศึกษา		679,249,089.63
<b>รวมหนี้สินไม่หมุนเวียน</b>		<b>681,670,707.13</b>
<b>รวมหนี้สิน</b>		<b>915,754,795.81</b>
<b>ส่วนของทุน</b>		
ทุนสะสม	17	898,992,919.68
เงินออมสะสม	18	79,324,012.74
กองทุนอื่นๆ	19	14,187,711.98
ทุนจากการบริจาค	20	2,605,254.34
รายได้สูง (ต่ำ) กว่าค่าใช้จ่ายสะสม	21	4,628,196,773.38
<b>รวมส่วนของทุน</b>		<b>5,623,306,672.12</b>
<b>รวมหนี้สินและส่วนของทุน</b>		<b>6,539,061,467.93</b>
หมายเหตุประกอบงบการเงินเป็นส่วนหนึ่งของงบการเงิน		



มหาวิทยาลัยเทคโนโลยีราชมงคลอีสาน  
 งบแสดงผลการดำเนินงานทางการเงิน  
 สำหรับรอบปี สิ้นสุด วันที่ 30 กันยายน 2559

	หมายเหตุ	หน่วย:บาท 2559
<b>รายได้จากรัฐบาล</b>		
รายได้จากงบประมาณประจำ		1,192,900,054.28
รายได้จากงบประมาณลงทุน		623,255,473.65
<b>รวมรายได้จากรัฐบาล</b>		<b>1,816,155,527.93</b>
<b>รายได้จากแหล่งอื่น</b>		
รายได้จากการจัดการศึกษา		394,935,294.10
รายได้จากการให้บริการบุคคลภายนอก		2,355,336.00
รายได้จากการบริหารสินทรัพย์		13,594,679.64
รายได้ดอกเบี้ย		9,221,060.23
รายได้งานฟาร์ม		6,293,939.00
รายได้ รพ. แพทย์แผนไทย		843,515.91
รายได้อื่น		119,134,449.31
รายได้หอพักนักศึกษา		46,928,748.71
<b>รวมรายได้จากแหล่งอื่น</b>		<b>593,307,022.90</b>
<b>รวมรายได้จากการดำเนินงาน</b>		<b>2,409,462,550.83</b>
<b>ค่าใช้จ่ายจากการดำเนินงาน</b>		
ค่าใช้จ่ายบุคลากร	22	870,800,217.74
ค่าใช้จ่ายงบกลาง		211,496,453.42
ค่าใช้จ่ายในการดำเนินงาน	23	412,990,299.45
ค่าสาธารณูปโภค	24	84,638,720.95
ค่าเสื่อมราคาและค่าตัดจำหน่าย	25	289,927,824.81
ค่าใช้จ่ายเงินอุดหนุน	26	88,376,771.27
ค่าใช้จ่ายอื่น	27	82,912,892.63
ค่าใช้จ่ายหอพักนักศึกษา		44,386,284.30
<b>รวมค่าใช้จ่ายจากการดำเนินงาน</b>		<b>2,085,529,464.57</b>
<b>รายได้สูง กว่าค่าใช้จ่ายจากการดำเนินงาน</b>		<b>323,933,086.26</b>
<b>หมายเหตุประกอบงบการเงินเป็นส่วนหนึ่งของงบการเงิน</b>		

**มหาวิทยาลัยเทคโนโลยีราชมงคลอีสาน**  
**หมายเหตุประกอบงบการเงิน**  
**สำหรับรอบปี สิ้นสุด วันที่ 30 กันยายน 2559**

**หมายเหตุที่ 1 ข้อมูลทั่วไป**

โดยมาตราที่ 36 แห่งพระราชบัญญัติ การศึกษาแห่งชาติ พ.ศ.2542 บัญญัติให้สถานศึกษาภาครัฐ ที่จัดการศึกษาระดับปริญญาเป็นนิติบุคคล เพื่อให้สถานศึกษาของรัฐดำเนินกิจการได้โดยอิสระ สามารถพัฒนาระบบบริหารและการจัดการที่เป็นตนเอง มีความคล่องตัว มีเสรีภาพทางวิชาการ และอยู่ภายใต้การกำกับดูแลของสภามหาวิทยาลัยฯ ดังนั้น สมควรตั้งมหาวิทยาลัยเทคโนโลยีราชมงคล จำนวน 9 แห่งขึ้นแทนสถาบันเทคโนโลยีราชมงคล

เทคโนโลยีราชมงคลอีสาน เมื่อวันที่ 8 มกราคม พ.ศ.2548 มีวัตถุประสงค์ให้การศึกษาส่งเสริมวิชาการและวิชาชีพชั้นสูงที่มุ่งเน้นการปฏิบัติ ทำการวิจัย ผลิตรายวิชาให้ บริการวิชาการ ในด้านวิทยาศาสตร์และเทคโนโลยี และทำนุบำรุงศิลปวัฒนธรรม มหาวิทยาลัยเทคโนโลยีราชมงคลอีสาน

1. ศูนย์กลางมหาวิทยาลัยเทคโนโลยีราชมงคลอีสาน นครราชสีมา ( WWW.RMUTL.AC.TH )

เลขที่ 744 ถ.สุรนารายณ์ อ.เมือง จ.นครราชสีมา 30000 โทรศัพท์ 0-4427-1312, 0-4424-2977 โทรสาร 0-4424-2977, 0-4424-2977

2. วิทยาเขตสุรินทร์ ( WWW.SURIN.RMUTL.AC.TH )

เลขที่ 185 ถ.สุรินทร์-ปราสาท ต.นอกเมือง อ.เมือง จ.สุรินทร์ 32000 โทรศัพท์ 0-4451-1022, 0-4451-9036 โทรสาร 0-4451-9034

3. วิทยาเขตขอนแก่น ( WWW.KKC.RMUTL.AC.TH )

เลขที่ 150 ถ.ศรีจันทร์ อ.เมือง จ.ขอนแก่น 40000 โทรศัพท์ 0-4323-7492, 0-4333-6370 โทรสาร 0-4323-7483

4. วิทยาเขตสกลนคร ( WWW.SK.C.RMUTL.AC.TH )

เลขที่ 199 หมู่ที่ 3 ถ.พังโคน-วานิชภูมิ ต.พังโคน อ.พังโคน จ.สกลนคร 47160 โทรศัพท์ 0-4273-4724-5 โทรสาร 0-4273-4723

**หมายเหตุที่ 2 เกณฑ์การจัดทำงบการเงิน**

หน่วยงานภาครัฐ มาตรฐานการบัญชีภาครัฐ และนโยบายการบัญชีภาครัฐ และแสดงรายการในงบการเงินตามแนวปฏิบัติทางการบัญชี เรื่องการนำเสนองบการเงิน ตามหนังสือกรมบัญชีกลาง ที่ กค.0423.2/ว.237 ลงวันที่ 8 กันยายน 2557 เป็นไปตามข้อกำหนดในหลักการและนโยบายบัญชี (Government Fical Management Information System : GFMS ) และเงินนอกงบประมาณของมหาวิทยาลัยฯ บันทึกบัญชีโดยนาระบบ Enterprise Resource Planning (ERP) มาใช้ในการปฏิบัติงาน

งบการเงินนี้ได้รับรายการทางบัญชีที่เกิดขึ้นประกอบด้วย สินทรัพย์ หนี้สิน ทุน รายได้และค่าใช้จ่าย ของมหาวิทยาลัยฯ

**หมายเหตุที่ 3 มาตรฐานและนโยบายการบัญชีภาครัฐฉบับใหม่ และ มาตรฐานและนโยบายการบัญชีภาครัฐที่ปรับปรุงใหม่**

มาตรฐานและนโยบายการบัญชีภาครัฐที่มีผลบังคับใช้สำหรับรอบระยะเวลาบัญชีปัจจุบัน ที่เริ่มในหรือหลังวันที่ 1 ตุลาคม 2556

1. มาตรฐานการบัญชีภาครัฐ ฉบับที่ 1 การนำเสนองบการเงิน วันที่มีผลบังคับใช้ 11 กุมภาพันธ์ 2556

2557

3. มาตรฐานการบัญชีภาครัฐ ฉบับที่ 5 เรื่อง ต้นทุนการกู้ยืม วันที่มีผลบังคับใช้ 1 ตุลาคม 2559

4. มาตรฐานการบัญชีภาครัฐ ฉบับที่ 16 เรื่อง อสังหาริมทรัพย์เพื่อการลงทุน วันที่มีผลบังคับใช้ 1 ตุลาคม 2559

มาตรฐานการบัญชีภาครัฐฉบับใหม่ข้างต้นไม่มีผลกระทบต่ออย่างเป็นสาระสำคัญต่องบการเงินในงวดที่นำมาถือปฏิบัติ

มาตรฐานและนโยบายการบัญชีภาครัฐที่มีผลบังคับใช้ในงวดอนาคต

1. มาตรฐานและนโยบายการบัญชีภาครัฐ ฉบับที่ 17 เรื่อง ที่ดิน อาคาร และอุปกรณ์ วันที่มีผลบังคับใช้ 1 ตุลาคม 2560

#### หมายเหตุที่ 4 สรุปนโยบายการบัญชีที่สำคัญ

##### 4.1 เงินสดและรายการเทียบเท่าเงินสด

ฝากออมทรัพย์ เงินฝากคลั่ง แสดงไว้เป็นรายการเทียบเท่าเงินสด

##### 4.2 เงินลงทุนระยะสั้น

เงินลงทุนระยะสั้น หมายถึง เงินลงทุนที่หน่วยงานตั้งใจจะถือไว้ไม่เกิน 1 ปี นับตั้งแต่วันสิ้นสุดรอบระยะเวลาการทำรายงาน จะรับรู้ตามราคาทุน

##### 4.3 เงินลงทุนระยะยาว

เงินลงทุนระยะยาว หมายถึง เงินลงทุนที่หน่วยงานตั้งใจจะถือไว้เกินกว่า 1 ปี ได้แก่ เงินฝากประจำเกิน 1 ปี เงินลงทุนในพันธบัตร หุ้นกู้ จะรับรู้ตาม

##### 4.4 วัสดุคงเหลือ

วัสดุคงเหลือ หมายถึง ของใช้สิ้นเปลืองมีไว้เพื่อใช้ในการดำเนินงานตามปกติ โดยทั่วไปมีมูลค่าไม่สูงและไม่มีการคงทนถาวร แสดงตามราคาทุน

##### 4.5 ที่ดิน อาคาร และอุปกรณ์ แสดงรายการดังนี้

- ที่ดิน แสดงในราคาประเมิน ส่วนใหญ่เป็นที่ดินราชพัสดุที่อยู่ในความดูแลของกรมธนารักษ์
- อาคารและสิ่งก่อสร้าง รวมทั้งส่วนปรับปรุงอาคาร แสดงมูลค่าสุทธิตามบัญชีที่เกิดจากราคาทุนหักค่าเสื่อมราคาสะสม
- อุปกรณ์ ได้แก่ ครุภัณฑ์ประเภทต่างๆ รับรู้เป็นสินทรัพย์เฉพาะรายการที่มีมูลค่าต่อหน่วยตั้งแต่ 5,000 บาท ขึ้นไป แสดงมูลค่าตามมูลค่าสุทธิตาม

นโยบายบัญชีภาครัฐ ฉบับที่ 2 และแก้ไขเพิ่มเติมโดยกรมบัญชีกลาง กระทรวงการคลัง ดังนี้

อาคารถาวร	30 ปี
สิ่งปลูกสร้างถาวร	25 ปี
สิ่งปลูกสร้างชั่วคราว	15 ปี
ครุภัณฑ์สำนักงาน	3-10 ปี
ครุภัณฑ์คอมพิวเตอร์	3-5 ปี
ครุภัณฑ์ยานพาหนะ	5-15 ปี
ครุภัณฑ์โฆษณาและเผยแพร่	5-8 ปี
ครุภัณฑ์ก่อสร้าง	3-8 ปี

##### 4.6 การรับรู้รายได้

1. เงินงบประมาณแผ่นดิน รับรู้เมื่อได้รับอนุมัติคำขอเบิกเงินจากกรมบัญชีกลาง
2. เงินนอกงบประมาณ รับรู้ตามกิจกรรมที่เกิดขึ้น

	นครราชสีมา	วช.สุรินทร์	วช.ขอนแก่น	วช.สกลนคร	หน่วย : บาท รวม
	2559	2559	2559	2559	2559
<b>หมายเหตุที่ 5 - เงินสดและรายการเทียบเท่าเงินสด ประกอบด้วย</b>					
เงินสดในมือ	662,178.16	-	-	-	662,178.16
เงินฝากคลัง	3,491,311.13	3,199,207.77	-	1,001,758.04	7,692,276.94
เงินฝากออมทรัพย์	364,783,801.19	111,158,498.31	95,752,878.50	115,819,060.47	687,514,238.47
<b>รวม</b>	<b>368,937,290.48</b>	<b>114,357,706.08</b>	<b>95,752,878.50</b>	<b>116,820,818.51</b>	<b>695,868,693.57</b>
<b>หมายเหตุที่ 6 - ลูกหนี้ ประกอบด้วย</b>					
ลูกหนี้/ใบสำคัญเงินยืมนอกงบประมาณ	3,832,308.02	(16,128.10)	2,202,167.86	631,800.00	6,650,147.78
ลูกหนี้ มทร.อีสาน (วช.สุรินทร์,วช.กาฬสินธุ์)	31,722,882.36	-	-	-	31,722,882.36
ลูกหนี้ มทร.อีสาน (หอพัก ส่วนกลางนครราชสีมา)	140,000,000.00	-	-	-	140,000,000.00
ลูกหนี้ มทร.อีสาน	-	-	18,727,260.00	4,473,870.00	-
ลูกหนี้กองทุนสวัสดิการข้าราชการฯ	30,700.00	-	16,700.00	-	47,400.00
ลูกหนี้กองทุนหมุนเวียนเพื่อพัฒนาบุคลากร	3,855,274.13	-	326,000.00	-	4,181,274.13
ลูกหนี้อื่น (หอพักวิทยาเขต ยืมเงินวิทยาเขตไปจ่ายเงินกู้หอพัก)	-	20,325,402.02	-	14,170,033.00	34,495,435.02
ค้างรับจากกรมบัญชีกลาง	-	-	-	-	-
ลูกหนี้เงินมัดจำและเงินประกัน	-	-	-	-	-
<b>รวม ลูกหนี้</b>	<b>179,441,164.51</b>	<b>20,309,273.92</b>	<b>21,272,127.86</b>	<b>19,275,703.00</b>	<b>240,298,269.29</b>
ณ 30 กันยายน 2559 ลูกหนี้ มทร.อีสาน เป็นเงินให้ยืมเพื่อชำระหนี้หอพักนักศึกษา วิทยาเขตสุรินทร์ จำนวนเงิน 2,570,186.- บาท และวิทยาเขตกาฬสินธุ์ จำนวนเงิน 29,152,696.36 บาท					
ลูกหนี้อื่นของหน่วยงาน เป็นรายการที่วิทยาเขตบันทึกบัญชี กรณีที่งานหอพักนักศึกษา ยืมเงินของวิทยาเขตไปชำระหนี้หอพัก					
<b>หมายเหตุที่ 7 - เงินจ่ายล่วงหน้า ประกอบด้วย</b>					
ค่าก่อสร้างอาคาร (งปม.แผ่นดิน)	18,783,000.00	-	-	-	18,783,000.00
<b>รวม เงินจ่ายล่วงหน้า</b>	<b>18,783,000.00</b>				<b>18,783,000.00</b>
ณ 30 กันยายน 2559 เงินจ่ายล่วงหน้าอาคารปฏิบัติการศิลปกรรมและออกแบบอุตสาหกรรม พร้อมศูนย์วัฒนธรรมและอาคารอเนกประสงค์ ผูกพันตามสัญญา 2556-2560 มูลค่าอาคาร 313,050,000 บาท					

	นครราชสีมา	วช.สุรินทร์	วช.ขอนแก่น	วช.สกลนคร	หน่วย : บาท รวม
	2559	2559	2559	2559	2559
หมายเหตุที่ 8 - วัสดุคงเหลือ ประกอบด้วย					
วัสดุคงเหลือสำนักงาน	-	-	-	186,434.00	186,434.00
รวม วัสดุคงเหลือ	-	-	-	186,434.00	186,434.00
หมายเหตุที่ 9 - เงินลงทุนระยะสั้น ประกอบด้วย					
เงินฝากประจำไม่เกิน 1 ปี	202,198.99		86,088,122.38	-	86,290,321.37
รวม เงินลงทุนระยะสั้น	202,198.99		86,088,122.38	-	86,290,321.37
ณ 30 กันยายน 2559 มีเงินฝากประจำ 3 เดือน อัตราดอกเบี้ย 0.90 % และฝากประจำ 12 เดือน อัตราดอกเบี้ย 1.50 %					
หมายเหตุที่ 10 - เงินลงทุนระยะยาว ประกอบด้วย					
หุ้นกู้ด้อยสิทธิ	7,000,000.00		-	-	7,000,000.00
เงินฝากประจำ เกิน 1 ปี	109,949,654.80		148,188,984.98	115,031.77	258,253,671.55
สลากออมสินอายุ 3 ปี		10,000,000.00	-	-	10,000,000.00
รวม เงินลงทุนระยะยาว	116,949,654.80	10,000,000.00	148,188,984.98	115,031.77	275,253,671.55
ณ วันที่ 30 กันยายน 2559 เงินลงทุนระยะยาวประกอบด้วย หุ้นกู้ด้อยสิทธิอายุ 10 ปี อัตราดอกเบี้ยอยู่ระหว่างร้อยละ 4.60 ส.ก.ร. และ 4.70 ส.ก.ร. รับดอกเบี้ยทุก 3 เดือน เงินฝากประจำมากกว่า 12 เดือน ออมสินอายุ 3 ปี อัตราดอกเบี้ย 1.25 %					
หมายเหตุที่ 11 - ที่ดิน อาคาร และอุปกรณ์ (สุทธิ) ประกอบด้วย					
7.1 ที่ดินราชพัสดุในความครอบครอง	811,400.00		1,235,476,000.00	1,680,000.00	1,237,967,400.00
7.2 อาคารและสิ่งปลูกสร้าง	1,895,543,067.39	619,051,662.75	796,675,229.71	718,530,731.31	4,029,800,691.16
หัก ค่าเสื่อมราคาสะสม	(512,282,015.68)	(197,098,552.80)	(261,961,630.30)	(323,774,230.90)	(1,295,116,429.68)
อาคาร และสิ่งปลูกสร้าง (สุทธิ)	1,383,261,051.71	421,953,109.95	534,713,599.41	394,756,500.41	2,734,684,261.48
7.3 ครุภัณฑ์ อุปกรณ์	1,025,011,803.76	253,576,103.76	422,182,032.51	354,483,740.21	2,055,253,680.24
หัก ค่าเสื่อมราคาสะสม	(787,591,181.92)	(226,732,076.68)	(363,265,657.64)	(314,880,447.83)	(1,692,469,364.07)
ครุภัณฑ์ อุปกรณ์ (สุทธิ)	237,420,621.84	26,844,027.08	58,916,374.87	39,603,292.38	362,784,316.17
7.4 งานระหว่างก่อสร้าง	258,063,499.36	21,040,000.00	-	116,978,800.00	396,082,299.36
รวม ที่ดิน อาคาร และครุภัณฑ์ อุปกรณ์ (สุทธิ)	1,879,556,572.91	469,837,137.03	1,829,105,974.28	553,018,592.79	4,731,518,277.01

	นครราชสีมา	วช.สุรินทร์	วช.ขอนแก่น	วช.สกลนคร	หน่วย : บาท
	2559	2559	2559	2559	รวม
					2559
หมายเหตุที่ 12 – เจ้าหนี้ระยะสั้น ประกอบด้วย					
เจ้าหนี้-สุรินทร์	17,762,265.20	-	-	-	17,762,265.20
เจ้าหนี้-ขอนแก่น	4,074,050.00	-	-	-	4,074,050.00
เจ้าหนี้-สกลนคร	3,836,900.00	-	-	-	3,836,900.00
เจ้าหนี้-มทร.อีสาน	-	-	342,700.00	-	342,700.00
เจ้าหนี้อื่น-บุคคลภายนอก	-	-	-	-	-
รวม เจ้าหนี้ระยะสั้น	25,673,215.20	-	342,700.00	-	26,015,915.20

ณ วันที่ 30 กันยายน 2559 เจ้าหนี้ระยะสั้น มทร.อีสาน ประกอบด้วยรายการ

1. เงินกองทุนสวัสดิการภายในที่ให้วิทยาเขตภูเฒ่า และให้ส่งเงินให้กองทุนฯ ภายใน 10 เดือน
2. การบันทึกบัญชีค่าลงทะเบียนนักศึกษาแต่ละวิทยาเขต ซึ่งเปิดบัญชีธนาคารที่นครราชสีมาและจะส่งคืนวิทยาเขตหลังหักสมทบมหาวิทยาลัย 20 % เรียบร้อยแล้ว
3. เจ้าหนี้อื่นบุคคลภายนอก เป็นเจ้าหนี้ร้านค้าที่ทำการจัดซื้อจัดจ้าง

หมายเหตุที่ 13 – ค่าใช้จ่ายค้างจ่าย ประกอบด้วย

ภาษี ณ ที่จ่ายบุคคลธรรมดา กงค.3	457.10	-	-	-	457.10
ภาษี ณ ที่จ่ายนิติบุคคล กงค.53	-	6.73	-	-	6.73
ใบสำคัญค้างจ่าย	12,962,681.48	-	-	631,800.00	13,594,481.48
รวม ค่าใช้จ่ายค้างจ่าย	12,963,138.58	6.73	-	631,800.00	13,594,945.31

ณ วันที่ 30 กันยายน 2559 มียอดภาษีค้างจ่ายของเดือนกุมภาพันธ์ ที่ยังไม่ได้นำส่งสรรพากร ซึ่งจะนำส่งภายในวันที่ 15 ของเดือนถัดไป

หมายเหตุที่ 14 – รายได้แผ่นดินรอนำส่งคลัง ประกอบด้วย

โครงการวิจัยเงินงบประมาณ	-	-	-	-	-
ดอกเบี้ยเงินฝากงานวิจัยเงินงบประมาณ	-	-	14,477.77	-	14,477.77
รวม รายได้แผ่นดินรอนำส่งคลัง	-	-	14,477.77	-	14,477.77

ณ วันที่ 30 กันยายน 2559 รายได้ดอกเบี้ยเงินฝากธนาคารบัญชีเงินอุดหนุนวิจัย ซึ่งจะดำเนินการส่งรายได้แผ่นดินในเดือนถัดไป

	นครราชสีมา	วช.สุรินทร์	วช.ขอนแก่น	วช.สกลนคร	หน่วย : บาท รวม
	2559	2559	2559	2559	2559
<b>หมายเหตุที่ 15 - เงินรับฝากระยะสั้น ประกอบด้วย</b>					
เงินประกันของ/เงินประกันสัญญา	5,148,242.79	264,654.76	12,733,261.34	1,226,681.87	19,372,840.76
เงินรับฝาก	37,454,636.54	54,407,081.62	42,081,885.61	32,090,890.79	166,034,494.56
<b>รวม เงินรับฝากระยะสั้น</b>	<b>42,602,879.33</b>	<b>54,671,736.38</b>	<b>54,815,146.95</b>	<b>33,317,572.66</b>	<b>185,407,335.32</b>
<b>หมายเหตุที่ 16 - เจ้าหนี้ระยะยาว ประกอบด้วย</b>					
เจ้าหนี้-มทร.อีสาน	-	2,421,617.50	-	-	2,421,617.50
<b>รวม เจ้าหนี้ระยะยาว</b>	<b>-</b>	<b>2,421,617.50</b>	<b>-</b>	<b>-</b>	<b>2,421,617.50</b>
<b>หมายเหตุที่ 17 - ทุนสะสม ประกอบด้วย</b>					
มทร.อีสาน	28,184,877.96	-	-	-	28,184,877.96
นครราชสีมา	375,931,168.95	-	-	-	375,931,168.95
วิทยาเขตสุรินทร์	-	55,253,964.97	-	-	55,253,964.97
วิทยาเขต ขอนแก่น	-	-	354,252,557.21	-	354,252,557.21
วิทยาเขต สกลนคร	-	-	-	85,370,350.59	85,370,350.59
<b>รวม ทุนสะสม</b>	<b>404,116,046.91</b>	<b>55,253,964.97</b>	<b>354,252,557.21</b>	<b>85,370,350.59</b>	<b>898,992,919.68</b>
<b>หมายเหตุที่ 18 - เงินออมสะสม ประกอบด้วย</b>					
มทร.อีสาน	12,584,350.99	-	-	-	12,584,350.99
วิทยาเขตนครราชสีมา	41,695,828.95	-	-	-	41,695,828.95
วิทยาเขต สุรินทร์	-	-	-	-	-
วิทยาเขต ขอนแก่น	-	-	14,165,353.80	-	14,165,353.80
วิทยาเขต สกลนคร	-	-	-	10,878,479.00	10,878,479.00
<b>รวม เงินออมสะสม</b>	<b>54,280,179.94</b>	<b>-</b>	<b>14,165,353.80</b>	<b>10,878,479.00</b>	<b>79,324,012.74</b>

ณ 30 กันยายน 2559 เงินออมสะสม คือเงินรายได้ ที่มหาวิทยาลัยฯ ใหหน่วยงานออมไว้ร้อยละ 5 ของประมาณการรายรับที่ได้รับจากการจัดการศึกษาเพื่อใช้จ่าย ในกรณีฉุกเฉินและจำเป็น

	นครราชสีมา	วช.สุรินทร์	วช.ขอนแก่น	วช.สกลนคร	หน่วย : บาท รวม
	2559	2559	2559	2559	2559
หมายเหตุที่ 19 – กองทุนอื่นๆ ประกอบด้วย					
กองทุนวิจัย	163,250.70	-	-	-	163,250.70
กองทุนสวัสดิการภายใน มทร.อีสาน	4,089,794.16	-	-	-	4,089,794.16
กองทุนพัฒนามหาวิทยาลัย	6,500,325.65	-	-	-	6,500,325.65
กองทุนฉุกเฉินเพื่อการศึกษา	315,369.72	-	-	-	315,369.72
กองทุน ร้านค้าสวัสดิการ	2,605,080.00	-	-	-	2,605,080.00
กองทุน ธรรมบุญ-ดร.ปัญญา	513,891.75	-	-	-	513,891.75
<b>รวม กองทุนอื่นๆ</b>	<b>14,187,711.98</b>	<b>-</b>	<b>-</b>	<b>-</b>	<b>14,187,711.98</b>

เป็นกองทุนที่มหาวิทยาลัยฯ จัดตั้งขึ้นเพื่อใช้จ่ายตามวัตถุประสงค์ของกองทุน

- กองทุนสวัสดิการข้าราชการและลูกจ้าง ได้รับสมทบจากเงินรายได้ ปีละ 300,000.- บาท

- กองทุนพัฒนามหาวิทยาลัย ได้รับสมทบจากเงินรายได้ ปีละ 500,000.- บาท

หมายเหตุที่ 20 – ทุนจากการบริจาค ประกอบด้วย

ทุนการศึกษา	2,383,654.34	-	221,600.00	-	2,605,254.34
<b>รวม ทุนจากการบริจาค</b>	<b>2,383,654.34</b>	<b>-</b>	<b>221,600.00</b>	<b>-</b>	<b>2,605,254.34</b>

ณ 30 กันยายน 2559 เป็นเงินบริจาคที่ได้รับจากหน่วยงานภายนอก บุคคล ห้าง ร้าน หรือบริษัท ที่มอบให้มหาวิทยาลัย สำหรับมอบเป็นทุนการศึกษาให้แก่นักศึกษา

หมายเหตุที่ 21 - รายได้ สูง (ต่ำ) กว่าค่าใช้จ่ายสะสม

	นครราชสีมา	วช.สุรินทร์	วช.ขอนแก่น	วช.สกลนคร	
รายได้ สูง (ต่ำ) กว่าค่าใช้จ่ายสะสม	1,775,601,790.28	400,306,935.27	1,738,875,977.45	389,478,984.12	4,304,263,687.12
รายได้ สูง (ต่ำ) กว่าค่าใช้จ่ายประจำปี	195,626,528.34	1,161,778.60	17,720,274.82	109,424,504.50	323,933,086.26
<b>รวม รายได้ สูง (ต่ำ) กว่าค่าใช้จ่ายสะสม</b>	<b>1,971,228,318.62</b>	<b>401,468,713.87</b>	<b>1,756,596,252.27</b>	<b>498,903,488.62</b>	<b>4,628,196,773.38</b>



	นครราชสีมา	วช.สุรินทร์	วช.ขอนแก่น	วช.สกลนคร	หน่วย : บาท รวม
	2559	2559	2559	2559	2559
<b>หมายเหตุที่ 22 - ค่าใช้จ่ายบุคลากร ประกอบด้วย</b>			วช.ขอนแก่น	วช.สกลนคร	
เงินเดือน	267,835,222.18	-	-	-	267,835,222.18
เงินประจำตำแหน่ง	50,137,086.95	-	902,160.00	638,400.00	51,677,646.95
ค่าจ้างประจำ	20,894,837.77	-	-	-	20,894,837.77
ค่าจ้างชั่วคราว	52,315,003.15	19,278,377.77	22,030,808.51	21,868,635.24	115,492,824.67
ค่าตอบแทนพนักงานราชการ	2,029,889.03	2,913,480.00	2,652,040.00	3,298,641.29	10,894,050.32
ค่าตอบแทนพนักงานในสถาบันอุดมศึกษา	164,549,903.95	66,909,312.03	84,368,293.57	79,486,657.59	395,314,167.14
กองทุนสำรองเลี้ยงชีพพนักงานในสถาบันอุดมศึกษา	1,878,531.42	543,391.74	930,307.29	-	3,352,230.45
เงินช่วยค่าครองชีพ	-	-	-	1,595.00	1,595.00
ค่าใช้จ่ายบุคลากรอื่น (นายกสภาฯ 12,500)	150,000.00	-	-	-	150,000.00
ค่าใช้จ่ายบุคลากรอื่น (รองฯ ชูชัย, และที่ปรึกษา)	5,187,643.26	-	-	-	5,187,643.26
<b>รวม ค่าใช้จ่ายบุคลากร</b>	<b>564,978,117.71</b>	<b>89,644,561.54</b>	<b>110,883,609.37</b>	<b>105,293,929.12</b>	<b>870,800,217.74</b>
<b>หมายเหตุที่ 23 - ค่าใช้จ่ายในการดำเนินงาน ประกอบด้วย</b>					
ค่าธุรการภาคสมทบ และค่าล่วงเวลา	6,091,909.87	-	2,740,520.00	1,507,167.00	10,339,596.87
ค่าตอบแทนอื่น(ค่าตอบแทนพิเศษข้าราชการ,ค่าเช่าบ้าน,คุมงาน)	5,006,794.94	5,778,845.83	7,154,337.00	814,320.00	18,754,297.77
ค่าตอบแทนหมาจ่ายการบริหารประจำตำแหน่ง	2,963,387.10	-	-	304,800.00	3,268,187.10
ค่าสอน	22,528,916.00	805,294.00	20,383,739.25	2,866,945.50	46,584,894.75
ค่าประกันสังคม	6,639,122.00	1,037,533.00	1,154,120.00	1,260,011.00	10,090,786.00
ค่าจ้างเหมาบริการ และค่าซ่อมแซม	58,809,664.78	8,861,922.12	16,302,494.52	9,017,832.52	92,991,913.94
ค่าใช้จ่ายในการเดินทางไปราชการ	6,524,171.47	25,569,704.18	3,075,988.98	3,499,856.19	38,669,720.82
ค่าใช้จ่ายอื่น	80,425,107.85	-	21,741,511.17	2,519,869.00	104,686,488.02
ค่าวัสดุ	43,599,651.80	15,011,495.80	19,216,561.72	9,776,704.86	87,604,414.18
<b>รวม ค่าใช้จ่ายในการดำเนินงาน</b>	<b>232,588,725.81</b>	<b>57,064,794.93</b>	<b>91,769,272.64</b>	<b>31,567,506.07</b>	<b>412,990,299.45</b>

	นครราชสีมา	วข.สุรินทร์	วข.ขอนแก่น	วข.สกลนคร	หน่วย : บาท รวม
	2559	2559	2559	2559	2559
<b>หมายเหตุที่ 24 - ค่าสาธารณูปโภค ประกอบด้วย</b>					
ค่าไฟฟ้า	38,856,498.12	6,337,188.34	14,321,672.60	7,984,746.81	67,500,105.87
ค่าน้ำประปา	6,453,862.29	1,494,027.36	1,643,216.14	1,061,880.15	10,652,985.94
ค่าโทรศัพท์	536,172.36	143,703.52	253,431.56	136,997.36	1,070,304.80
ค่าบริการสื่อสารและโทรคมนาคม (Internet)	4,512,817.44	-	1,893.90	-	4,514,711.34
ค่าไปรษณีย์	522,577.00	51,040.00	145,301.00	181,695.00	900,613.00
<b>รวม ค่าสาธารณูปโภค</b>	<b>50,881,927.21</b>	<b>8,025,959.22</b>	<b>16,365,515.20</b>	<b>9,365,319.32</b>	<b>84,638,720.95</b>
<b>หมายเหตุที่ 25 - ค่าเสื่อมราคาและค่าตัดจำหน่าย ประกอบด้วย</b>	นครราชสีมา	สุรินทร์	ขอนแก่น	สกลนคร	
อาคารและสิ่งปลูกสร้าง	74,638,301.35	17,434,742.63	24,976,636.30	25,551,657.82	142,601,338.10
ครุภัณฑ์ อุปกรณ์	102,729,384.82	11,981,216.47	21,283,885.16	11,332,000.26	147,326,486.71
<b>รวม ค่าเสื่อมราคาและค่าตัดจำหน่าย</b>	<b>177,367,686.17</b>	<b>29,415,959.10</b>	<b>46,260,521.46</b>	<b>36,883,658.08</b>	<b>289,927,824.81</b>
<b>หมายเหตุที่ 26 - ค่าใช้จ่ายเงินอุดหนุน</b>					
ทุนพัฒนาบุคลากร	9,167,684.93	14,430,660.20	6,142,616.00	2,621,488.55	32,362,449.68
ค่าวิจัยและพัฒนา	19,279,871.59	-	15,231,605.00	14,845,585.00	49,357,061.59
โครงการเงินอุดหนุน	6,657,260.00	-	-	-	6,657,260.00
<b>รวม ค่าใช้จ่ายในการอุดหนุน</b>	<b>35,104,816.52</b>	<b>14,430,660.20</b>	<b>21,374,221.00</b>	<b>17,467,073.55</b>	<b>88,376,771.27</b>
<b>หมายเหตุที่ 27 - ค่าใช้จ่ายอื่น</b>					
โครงการงบรายจ่ายอื่น	34,261,218.98	6,651,734.30	23,182,418.00	18,817,521.35	82,912,892.63
ค่าใช้จ่ายระหว่างกัน-ภายในกรมเดียวกัน	-	-	-	-	-
<b>รวม ค่าใช้จ่ายอื่น</b>	<b>34,261,218.98</b>	<b>6,651,734.30</b>	<b>23,182,418.00</b>	<b>18,817,521.35</b>	<b>82,912,892.63</b>

รายงานทางการเงิน  
มหาวิทยาลัยเทคโนโลยีราชมงคลอีสาน

---

(ฉบับแก้ไข)

ณ วันที่ 30 กันยายน 2560

## มหาวิทยาลัยเทคโนโลยีราชมงคลธัญบุรี

## งบแสดงฐานะการเงิน

ณ วันที่ 30 กันยายน 2560

หน่วย : บาท

สินทรัพย์	หมายเหตุ	2560
<b>สินทรัพย์หมุนเวียน</b>		
เงินสดและรายการเทียบเท่าเงินสด	5	851,381,561.01/
ลูกหนี้ระยะสั้น	6	233,341,621.20
วัสดุคงเหลือ	7	81,787.00/
เงินลงทุนระยะสั้น	8	175,091,523.60
สินทรัพย์หือพักนักศึกษา		44,673,067.40
<b>รวมสินทรัพย์ หมุนเวียน</b>		<b>1,304,569,560.21</b>
<b>สินทรัพย์ไม่หมุนเวียน</b>		
เงินลงทุนระยะยาว	9	189,716,131.03/
ที่ดิน อาคารและอุปกรณ์ (สุทธิ)	10	5,358,583,755.02/
สินทรัพย์หือพักนักศึกษา		428,307,170.64
<b>รวมสินทรัพย์ไม่หมุนเวียน</b>		<b>5,976,607,056.69</b>
<b>รวมสินทรัพย์</b>		<b>7,281,176,616.90</b>
<b>หนี้สินหมุนเวียน</b>		
เจ้าหนี้ระยะสั้น	11	22,474,764.20/
ค่าใช้จ่ายค้างจ่าย	12	5,691,985.41/
รายได้แผ่นดินรอนำส่งคลัง	13	27,566.43/
รายได้รับล่วงหน้า	15	-
เงินรับฝากระยะสั้น	14	202,462,638.45/
หนี้สินหือพักนักศึกษา		9,554,595.28
<b>รวมหนี้สินหมุนเวียน</b>		<b>240,211,549.77</b>
<b>หนี้สินไม่หมุนเวียน</b>		
เจ้าหนี้ระยะยาว	15	1,560,267.50
หนี้สินหือพักนักศึกษา		653,401,860.75
<b>รวมหนี้สินไม่หมุนเวียน</b>		<b>654,962,128.25</b>
<b>รวมหนี้สิน</b>		<b>895,173,678.02</b>
<b>ส่วนของทุน</b>		
ทุนสะสม	16	1,112,107,228.17/
เงินออมสะสม	17	106,103,020.50/
กองทุนอื่นๆ	18	17,494,285.92/
ทุนจากการบริจาค	19	1,815,754.69/
รายได้สูง (ต่ำ) กว่าค่าใช้จ่ายสะสม	20	5,148,482,649.60/
<b>รวมส่วนของทุน</b>		<b>6,386,002,938.88</b>
<b>รวมหนี้สินและส่วนของทุน</b>		<b>7,281,176,616.90</b>
หมายเหตุประกอบงบการเงินเป็นส่วนหนึ่งของงบการเงิน		

มหาวิทยาลัยเทคโนโลยีราชมงคลธัญบุรี  
 งบแสดงผลการดำเนินงานทางการเงิน  
 สำหรับรอบปี สิ้นสุดวันที่ 30 กันยายน 2560

		หน่วย:บาท
	หมายเหตุ	2560
<b>รายได้จากรัฐบาล</b>		
รายได้จากงบประมาณประจำ	21	1,073,239,614.20/
รายได้จากงบประมาณลงทุน	22	602,587,820.30
รายได้จากงบกลาง	23	159,873,719.29
<b>รวมรายได้จากรัฐบาล</b>		<b>1,835,701,153.79</b>
<b>รายได้จากแหล่งอื่น</b>		
รายได้จากการจัดการศึกษา	24	409,765,340.00/
รายได้จากการให้บริการบุคลากรภายนอก	25	3,264,965.00/
รายได้จากการบริหารสินทรัพย์	26	12,866,961.22
รายได้ดอกเบีย	27	8,777,465.01/
รายได้งานฟาร์ม	28	6,776,377.00/
รายได้ รพ. แพทย์แผนไทย	29	554,496.80/
รายได้อื่น	30	102,434,669.14/
รายได้หอพักนักศึกษา	31	53,614,404.74/
<b>รวมรายได้จากแหล่งอื่น</b>		<b>598,054,678.91</b>
<b>รวมรายได้จากการดำเนินงาน</b>		<b>2,433,755,832.70</b>
<b>ค่าใช้จ่ายจากการดำเนินงาน</b>		
ค่าใช้จ่ายบุคลากร	32	822,478,489.95/
ค่าใช้จ่ายงบกลาง	33	159,873,719.29/
ค่าใช้จ่ายในการดำเนินงาน	34	463,609,765.37/
ค่าสาธารณูปโภค	35	79,119,916.82/
ค่าเสื่อมราคาและค่าตัดจำหน่าย	36	262,831,801.95/
ค่าใช้จ่ายเงินอุดหนุน	37	100,804,526.54/
ค่าใช้จ่ายอื่น	38	64,099,930.92/
ค่าใช้จ่ายหอพักนักศึกษา	39	47,091,619.88
<b>รวมค่าใช้จ่ายจากการดำเนินงาน</b>		<b>1,999,909,770.72</b>
<b>รายได้สูง กว่าค่าใช้จ่ายจากการดำเนินงาน</b>		<b>433,846,061.98</b>
<b>หมายเหตุประกอบงบการเงินเป็นส่วนหนึ่งของงบการเงิน</b>		

**มหาวิทยาลัยเทคโนโลยีราชมงคลธัญบุรี**  
**หมายเหตุประกอบงบการเงิน**  
**สำหรับรอบปีสิ้นสุด วันที่ 30 กันยายน 2560**

**หมายเหตุที่ 1 ข้อมูลทั่วไป**

โดยมาตราที่ 36 แห่งพระราชบัญญัติ การศึกษาแห่งชาติ พ.ศ.2542 บัญญัติให้สถานศึกษาภาครัฐ ที่จัดการศึกษาระดับปริญญาเป็นนิติบุคคล เพื่อให้สถานศึกษาของรัฐดำเนินกิจการได้โดยอิสระ สามารถพัฒนาระบบบริหารและการจัดการที่เป็นตนเอง มีความคล่องตัว มีเสรีภาพทางวิชาการและอยู่ภายใต้การกำกับดูแลของสภามหาวิทยาลัยฯ ดังนั้น สมควรตั้งมหาวิทยาลัยเทคโนโลยีราชมงคล จำนวน 9 แห่งขึ้นแทนสถาบันเทคโนโลยีราชมงคล

มหาวิทยาลัยเทคโนโลยีราชมงคลธัญบุรี ได้รับการสถาปนาเป็นสถาบันอุดมศึกษาของรัฐด้านวิชาชีพและเทคโนโลยีตาม พ.ร.บ. มหาวิทยาลัยเทคโนโลยีราชมงคลธัญบุรี เมื่อวันที่ 8 มกราคม พ.ศ.2548 มีวัตถุประสงค์ให้การศึกษาส่งเสริมวิชาการและวิชาชีพชั้นสูงที่มุ่งเน้นการปฏิบัติ ทำการวิจัย ผลิตครูวิชาชีพ ให้บริการวิชาการ ในด้านวิทยาศาสตร์และเทคโนโลยี และทำนุบำรุงศิลปวัฒนธรรม มหาวิทยาลัยเทคโนโลยีราชมงคลธัญบุรีประกอบด้วย 4 วิทยาเขต กระจายอยู่ทั่วภาคตะวันออกเฉียงเหนือของประเทศไทย ประกอบด้วย

1. ศูนย์กลางมหาวิทยาลัยเทคโนโลยีราชมงคลธัญบุรี นครราชสีมา ( WWW.RMUTI.AC.TH )  
เลขที่ 744 ถ.สุรนารายณ์ อ.เมือง จ.นครราชสีมา 30000 โทรศัพท์ 0-4427-1312, 0-4424-2977 โทรสาร 0-4424-2977, 0-4424-2977
2. วิทยาเขตสุรินทร์ ( WWW.SURIN.RMUTI.AC.TH )  
เลขที่ 185 ถ.สุรินทร์-ปราสาท ต.นอกเมือง อ.เมือง จ.สุรินทร์ 32000 โทรศัพท์ 0-4451-1022, 0-4451-9036 โทรสาร 0-4451-9034
3. วิทยาเขตขอนแก่น ( WWW.KKC.RMUTI.AC.TH )  
เลขที่ 150 ถ.ศรีจันทร์ อ.เมือง จ.ขอนแก่น 40000 โทรศัพท์ 0-4323-7492, 0-4333-6370 โทรสาร 0-4323-7483
4. วิทยาเขตสกลนคร ( WWW.SK.RMUTI.AC.TH )  
เลขที่ 199 หมู่ที่ 3 ถ.พังโคน-วานิชภูมิ ต.พังโคน อ.พังโคน จ.สกลนคร 47160 โทรศัพท์ 0-4273-4724-5 โทรสาร 0-4273-4723

**หมายเหตุที่ 2 เกณฑ์การจัดทำงบการเงิน**

งบการเงินนี้จัดทำขึ้นตามมาตรฐานและนโยบายการบัญชีภาครัฐที่กระทรวงการคลังประกาศใช้ ซึ่งรวมถึงหลักการและนโยบายบัญชีสำหรับหน่วยงานภาครัฐ มาตรฐานการบัญชีภาครัฐ และนโยบายการบัญชีภาครัฐ และแสดงรายการในงบการเงินตามแนวปฏิบัติทางการบัญชี เรื่องการนำเสนองบการเงิน ตามหนังสือกรมบัญชีกลาง ที่ กค.0423.2/ว.237 ลงวันที่ 8 กันยายน 2557 เป็นไปตามข้อกำหนดในหลักการและนโยบายบัญชีสำหรับหน่วยงาน

งบการเงินนี้จัดทำบัญชีด้วยคอมพิวเตอร์โดยเงินที่ได้รับจัดสรรจากเงินงบประมาณแผ่นดินบันทึกบัญชีตามระบบบริหารการเงินการคลังภาครัฐ (Government Fiscal Management Information System : GFMS ) และเงินนอกงบประมาณของมหาวิทยาลัยฯ บันทึกบัญชีโดยนำระบบ Enterprise Resource Planning (ERP) มาใช้ในการปฏิบัติงาน

งบการเงินนี้ได้รับรายการทางบัญชีที่เกิดขึ้นประกอบด้วย สินทรัพย์ หนี้สิน ทุน รายได้และค่าใช้จ่าย ของมหาวิทยาลัยฯ

**หมายเหตุที่ 3 มาตรฐานและนโยบายการบัญชีภาครัฐฉบับใหม่ และ มาตรฐานและนโยบายการบัญชีภาครัฐที่ปรับปรุงใหม่**

มาตรฐานและนโยบายการบัญชีภาครัฐที่มีผลบังคับใช้สำหรับรอบระยะเวลาบัญชีปัจจุบัน ที่เริ่มในหรือหลังวันที่ 1 ตุลาคม 2556

1. มาตรฐานการบัญชีภาครัฐ ฉบับที่ 1 การนำเสนองบการเงิน วันที่มีผลบังคับใช้ 11 กุมภาพันธ์ 2556
2. มาตรฐานการบัญชีภาครัฐ ฉบับที่ 3 เรื่องนโยบายการบัญชี การเปลี่ยนแปลงประมาณการบัญชีและข้อผิดพลาด วันที่มีผลบังคับใช้ 1 ตุลาคม 2557
3. มาตรฐานการบัญชีภาครัฐ ฉบับที่ 5 เรื่อง ต้นทุนการกู้ยืม วันที่มีผลบังคับใช้ 1 ตุลาคม 2559
4. มาตรฐานการบัญชีภาครัฐ ฉบับที่ 16 เรื่อง อสังหาริมทรัพย์เพื่อการลงทุน วันที่มีผลบังคับใช้ 1 ตุลาคม 2559
5. มาตรฐานและนโยบายการบัญชีภาครัฐ ฉบับที่ 17 เรื่อง ที่ดิน อาคาร และอุปกรณ์ วันที่มีผลบังคับใช้ 1 ตุลาคม 2560

#### หมายเหตุที่ 4 สรุปนโยบายการบัญชีที่สำคัญ

##### 4.1 เงินสดและรายการเทียบเท่าเงินสด

รายการเทียบเท่าเงินสด ได้แก่ เงินลงทุนระยะสั้นที่มีสภาพคล่อง ซึ่งมีระยะเวลาครบกำหนดที่จะเปลี่ยนเป็นเงินสดได้ภายใน 3 เดือน เช่น เงินฝากออมทรัพย์ เงินฝากคลัง แสดงไว้เป็นรายการเทียบเท่าเงินสด

##### 4.2 เงินลงทุนระยะสั้น

เงินลงทุนระยะสั้น หมายถึง เงินลงทุนที่หน่วยงานตั้งใจจะถือไว้ไม่เกิน 1 ปี นับตั้งแต่วันสิ้นสุดรอบระยะเวลาการทำรายงาน จะรับรู้ตามราคาทุน

##### 4.3 เงินลงทุนระยะยาว

เงินลงทุนระยะยาว หมายถึง เงินลงทุนที่หน่วยงานตั้งใจจะถือไว้เกินกว่า 1 ปี ได้แก่ เงินฝากประจำเกิน 1 ปี เงินลงทุนในพันธบัตร หุ้นกู้ จะรับรู้ตามราคาทุน

##### 4.4 วัสดุคงเหลือ

วัสดุคงเหลือ หมายถึง ของใช้สิ้นเปลืองมีไว้เพื่อใช้ในการดำเนินงานตามปกติ โดยทั่วไปมีมูลค่าไม่สูงและไม่มีลักษณะคงทนถาวร แสดงตามราคาทุนโดยวิธีเข้าก่อนออกก่อน

##### 4.5 ที่ดิน อาคาร และอุปกรณ์ แสดงรายการดังนี้

- ที่ดิน แสดงในราคาประเมิน ส่วนใหญ่เป็นที่ดินราชพัสดุที่อยู่ในความดูแลของกรมธนารักษ์
- อาคารและสิ่งก่อสร้าง รวมทั้งส่วนปรับปรุงอาคาร แสดงมูลค่าสุทธิตามบัญชีที่เกิดจากราคาทุนหักค่าเสื่อมราคาสะสม
- อุปกรณ์ ได้แก่ ครุภัณฑ์ประเภทต่างๆ รับรู้เป็นสินทรัพย์เฉพาะรายการที่มีมูลค่าต่อหน่วยตั้งแต่ 5,000 บาท ขึ้นไป แสดงมูลค่าตามมูลค่าสุทธิตามบัญชีที่เกิดจากราคาทุนหักค่าเสื่อมราคาสะสม
- ค่าเสื่อมราคาบันทึกเป็นค่าใช้จ่ายในงบแสดงผลการดำเนินงานทางการเงิน คำนวณโดยวิธีเส้นตรงตามอายุการใช้งานที่กำหนดไว้ในหลักการและนโยบายบัญชีภาครัฐ ฉบับที่ 2 และแก้ไขเพิ่มเติมโดยกรมบัญชีกลาง กระทรวงการคลัง ดังนี้

อาคารถาวร	40 ปี
สิ่งปลูกสร้างถาวร	25 ปี
สิ่งปลูกสร้างชั่วคราว	15 ปี
ครุภัณฑ์สำนักงาน	3-12 ปี
ครุภัณฑ์คอมพิวเตอร์	3-5 ปี
ครุภัณฑ์ยานพาหนะ	5-30 ปี
ครุภัณฑ์โฆษณาและเผยแพร่	5-10 ปี
ครุภัณฑ์ก่อสร้าง	2-10 ปี

##### 4.6 การรับรู้รายได้

1. เงินงบประมาณแผ่นดิน รับรู้เมื่อได้รับอนุมัติคำขอเบิกเงินจากกรมบัญชีกลาง
2. เงินนอกงบประมาณ รับรู้ตามกิจกรรมที่เกิดขึ้น

					หน่วย:บาท	
					วช.สกลนคร	รวม
					2560	2560
					วช.ขอนแก่น	วช.สุรินทร์
					2560	2560
					นครราชสีมา	รวม
					2560	2560
หมายเหตุที่ 5	เงินสดและรายการเทียบเท่าเงินสด ประกอบด้วย					
	เงินสดในมือ	46,843.84	-	-	34,400.00	81,243.84
	เงินฝากคลัง	3,617,465.60	3,291,012.77	-	1,001,758.04	7,910,236.41
	เงินฝากสถาบันการเงิน	501,315,639.32	120,457,298.95	101,415,667.70	120,201,474.79	843,390,080.76
	<b>รวม เงินสดและรายการเทียบเท่าเงินสด</b>	<b>504,979,948.76</b>	<b>123,748,311.72</b>	<b>101,415,667.70</b>	<b>121,237,632.83</b>	<b>851,381,561.01</b>
หมายเหตุที่ 6-	ลูกหนี้ ประกอบด้วย					
	ลูกหนี้เงินยืมนอกงบประมาณ	1,599,847.28	-	70,795.43	46,780.00	1,717,422.71
	ใบสำคัญเงินยืมนอกงบประมาณ				-	-
	ลูกหนี้ มทร.อีสาน (วช.สุรินทร์)	1,870,186.00	-	-	-	1,870,186.00
	ลูกหนี้ มหาวิทยาลัยกาฬสินธุ์	29,152,696.36	-	-	-	29,152,696.36
	ลูกหนี้ มทร.อีสาน (หอพัก ส่วนกลางนครราชสีมา)	140,000,000.00	-	-	-	140,000,000.00
	ลูกหนี้กองทุนสวัสดิการข้าราชการ	17,500.00	-	16,700.00	-	34,200.00
	ลูกหนี้กองทุนหมุนเวียนเพื่อพัฒนาบุคลากร	2,796,784.38	267,931.50	203,500.00	603,025.00	3,871,240.88
	ลูกหนี้อื่น (หอพักวิทยาเขตยืมเงิน วช.ไปจ่ายเงินกู้หอพัก)	-	19,886,620.52	-	13,500,000.00	33,386,620.52
	ลูกหนี้อื่น มทร.อีสาน	-	-	20,180,530.00	22,305.00	20,202,835.00
	ค้างรับจากกรมบัญชีกลาง	2,775,319.73	-	-	191,400.00	2,966,719.73
	ลูกหนี้เงินมัดจำเงินประกัน	139,700.00	-	-	-	139,700.00
	<b>รวม ลูกหนี้</b>	<b>178,352,033.75</b>	<b>20,154,552.02</b>	<b>20,471,525.43</b>	<b>14,363,510.00</b>	<b>233,341,621.20</b>
	เพื่อชำระหนี้หอพักนักศึกษา วิทยาเขตสุรินทร์ จำนวน					
	ลูกหนี้เงินมัดจำและเงินประกัน คือ ค่าค่าประกันผลงานวิจัยต้นแบบการปลิดเชื้อไฟในสวยไฟในสวนไม้ครบวงจรเพื่อเป็นแหล่งอาหารเวชสำอางค์และยาเชิงพามิซัย					
หมายเหตุที่ 7 -	วัสดุคงเหลือ ประกอบด้วย					
	วัสดุสำนักงาน	-	-	-	81,787.00	81,787.00
	<b>รวมวัสดุคงเหลือ</b>				<b>81,787.00</b>	<b>81,787.00</b>



	นครราชสีมา	วช.สุรินทร์	วช.ขอนแก่น	วช.สกลนคร	หน่วยบาท รวม
	2560	2560	2560	2560	2560
<b>หมายเหตุที่ 8 - เงินลงทุนระยะสั้น ประกอบด้วย</b>					
เงินฝากประจำ ไม่เกิน 1 ปี	88,359,658.73	-	86,731,864.87	-	175,091,523.60
<b>รวมเงินลงทุนระยะสั้น</b>	<b>88,359,658.73</b>	<b>-</b>	<b>86,731,864.87</b>	<b>-</b>	<b>175,091,523.60</b>
ณ 30 กันยายน 2560 มีเงินฝากประจำ 3 เดือน อัตราดอกเบี้ย 0.90 % ฝากประจำ 10 เดือน อัตราดอกเบี้ย 1.65 % ฝากประจำ 12 เดือน อัตราดอกเบี้ย 1.25 %					
<b>หมายเหตุที่ 9 - เงินลงทุนระยะยาว ประกอบด้วย</b>					
หุ้นกู้ด้อยสิทธิ	7,000,000.00	-	-	-	7,000,000.00
เงินฝากประจำ เกิน 1 ปี	22,000,098.63	-	150,599,274.93	116,757.47	172,716,131.03
สลากออมสินอายุ 3 ปี	-	10,000,000.00	-	-	10,000,000.00
สลากออมสิน อทส.ชุดเกษตรมั่งคั่ง 3 ปี	-	-	-	-	-
<b>รวม เงินลงทุนระยะยาว</b>	<b>29,000,098.63</b>	<b>10,000,000.00</b>	<b>150,599,274.93</b>	<b>116,757.47</b>	<b>189,716,131.03</b>
ณ วันที่ 30 กันยายน 2560 หุ้นกู้ด้อยสิทธิอายุ 10 ปี อัตราดอกเบี้ยอยู่ระหว่างร้อยละ 3.40 รับดอกเบี้ยทุก 3 เดือน					
เงินฝากประจำตั้งแต่ 1- 5 ปี อัตราดอกเบี้ยอยู่ระหว่างร้อยละ 1.40 - 2.25 %					
สลากออมสินพิเศษ 3 ปี อัตราดอกเบี้ยร้อยละ 1.697 และสลากออมทรัพย์ อทส. ชุดเกษตรมั่งคั่ง อัตราดอกเบี้ยร้อยละ 0.75					
<b>หมายเหตุที่ 10- ที่ดิน อาคาร และอุปกรณ์ (สุทธิ) ประกอบด้วย</b>					
10.1 ที่ดินราชพัสดุในความครอบครอง	811,400.00	-	1,235,476,000.00	1,680,000.00	1,237,967,400.00
10.2 อาคารและสิ่งปลูกสร้าง	1,980,248,894.68	578,206,981.98	801,485,275.71	924,667,231.31	4,284,608,383.68
หัก ค่าเสื่อมราคาสะสม	(587,590,882.73)	(223,709,368.10)	(279,071,238.22)	(346,576,966.45)	(1,436,948,455.50)
<b>อาคาร และสิ่งปลูกสร้าง (สุทธิ)</b>	<b>1,392,658,011.95</b>	<b>354,497,613.88</b>	<b>522,414,037.49</b>	<b>578,090,264.86</b>	<b>2,847,659,928.18</b>
10.3 ครุภัณฑ์ อุปกรณ์	1,100,495,996.25	360,531,462.65	444,462,761.23	374,703,319.91	2,280,193,540.04
หัก ค่าเสื่อมราคาสะสม	(866,561,888.49)	(301,895,513.28)	(381,996,512.83)	(322,438,127.60)	(1,872,892,042.20)
<b>ครุภัณฑ์ อุปกรณ์ (สุทธิ)</b>	<b>233,934,107.76</b>	<b>58,635,949.37</b>	<b>62,466,248.40</b>	<b>52,265,192.31</b>	<b>407,301,497.84</b>
10.4 งานระหว่างก่อสร้าง	540,247,329.00	128,622,600.00	-	196,785,000.00	865,654,929.00
<b>รวม ที่ดิน อาคาร และครุภัณฑ์ อุปกรณ์ (สุทธิ)</b>	<b>2,167,650,848.71</b>	<b>541,756,163.25</b>	<b>1,820,356,285.89</b>	<b>828,820,457.17</b>	<b>5,358,583,755.02</b>

					หน่วย:บาท
	นครราชสีมา	วช.สุรินทร์	วช.ขอนแก่น	วช.สกลนคร	รวม
	2560	2560	2560	2560	2560
<b>หมายเหตุที่ 11 – เจ้าหนี้ระยะสั้น ประกอบด้วย</b>					
เจ้าหนี้-สุรินทร์	2,013,715.20	-	-	-	2,013,715.20
เจ้าหนี้-ขอนแก่น	20,180,530.00	-	-	-	20,180,530.00
เจ้าหนี้-สกลนคร	-	-	-	-	-
เจ้าหนี้ - มทร.อีสาน	-	-	220,200.00	-	220,200.00
เจ้าหนี้อื่น-บุคคลภายนอก	-	44,919.00	15,400.00	-	60,319.00
<b>รวม เจ้าหนี้ระยะสั้น</b>	<b>22,194,245.20</b>	<b>44,919.00</b>	<b>235,600.00</b>	<b>-</b>	<b>22,474,764.20</b>

ณ วันที่ 30 กันยายน 2560 เจ้าหนี้ระยะสั้น เป็นการบันทึกบัญชีค่าลงทะเบียนนักศึกษาแต่ละวิทยาเขต ซึ่งเปิดบัญชีธนาคารที่นครราชสีมา และจะส่งเงินคืนวิทยาเขตหลังหักสมทบมหาวิทยาลัย 20% เรียบร้อยแล้ว

รายการเจ้าหนี้อื่น-บุคคลภายนอก เป็นรายการที่จัดซื้อจัดจ้าง ด้วยเงินงบประมาณแผ่นดินที่เบิกจ่ายในช่วงสิ้นปี งปม.61 ซึ่งกรมบัญชีกลางจะจ่ายในช่วงวันที่ 2-3 เดือน ตุลาคม 61 ใน ปี งปม.62 จึงทำค้างอยู่ในระบบบัญชี

<b>หมายเหตุที่ 12- ค่าใช้จ่ายค้างจ่าย ประกอบด้วย</b>					
ภาษี ณ ที่จ่ายบุคคลธรรมดา งดด.3	-	-	-	-	-
ภาษี ณ ที่จ่ายนิติบุคคล งดด.53	-	39.07	-	-	39.07
ใบสำคัญค้างจ่าย	5,369,290.36	9,662.00	-	312,993.98	5,691,946.34
<b>รวม ค่าใช้จ่ายค้างจ่าย</b>	<b>5,369,290.36</b>	<b>9,701.07</b>	<b>-</b>	<b>312,993.98</b>	<b>5,691,985.41</b>

ณ 30 กันยายน 2560 รายการใบสำคัญค้างจ่าย เกิดขึ้นเนื่องจากการเป็นการเบิกจ่ายเงินงบประมาณ ในวันที่ 27-28 กันยายน 2561 ซึ่งกรมบัญชีกลางจะโอนเงินให้มหาวิทยาลัยฯ ในวันที่ 2 ตุลาคม 2560 ซึ่งอยู่ในช่วง ปี งปม.2561 จึงทำให้มีใบสำคัญค้างจ่าย

<b>หมายเหตุที่ 13 – รายได้แผ่นดินรอนำส่งคลัง ประกอบด้วย</b>					
โครงการวิจัยเงินงบประมาณ	-	-	1,200.00	-	1,200.00
ดอกเบี้ยเงินฝากงานวิจัยเงินงบประมาณ	-	-	26,366.43	-	26,366.43
<b>รวม รายได้แผ่นดินรอนำส่งคลัง</b>	<b>-</b>	<b>-</b>	<b>27,566.43</b>	<b>-</b>	<b>27,566.43</b>

<b>หมายเหตุที่ 14 – เงินรับฝากระยะสั้น ประกอบด้วย</b>					
เงินประกันของ/เงินประกันสัญญา	7,168,001.23	1,191,038.50	14,013,311.74	1,456,271.87	23,828,623.34
เงินรับฝากและถอนคืน	62,133,515.28	49,669,871.15	24,278,653.15	42,551,975.53	178,634,015.11
<b>รวม เงินรับฝากระยะสั้น</b>	<b>69,301,516.51</b>	<b>50,860,909.65</b>	<b>38,291,964.89</b>	<b>44,008,247.40</b>	<b>202,462,638.45</b>

					หน่วย:บาท
	นครราชสีมา	วช.สุรินทร์	วช.ขอนแก่น	วช.สกลนคร	รวม
	2560	2560	2560	2560	2560
<b>หมายเหตุที่ 15 - เจ้าหนี้ระยะยาว ประกอบด้วย</b>					
เจ้าหนี้-มทร.อีสาน	-	1,560,267.50	-	-	1,560,267.50
เจ้าหนี้-มทร.อีสาน					-
<b>รวมเจ้าหนี้ระยะยาว</b>	<b>-</b>	<b>1,560,267.50</b>	<b>-</b>	<b>-</b>	<b>1,560,267.50</b>
<b>หมายเหตุที่ 16- ทุนสะสม ประกอบด้วย</b>					
นครราชสีมา	404,116,046.91	-	-	-	404,116,046.91
วิทยาเขตสุรินทร์	-	77,832,985.89	-	-	77,832,985.89
วิทยาเขต ขอนแก่น	-	-	355,881,588.07	-	355,881,588.07
วิทยาเขต สกลนคร	-	-	-	274,276,607.30	274,276,607.30
<b>รวม ทุนสะสม</b>	<b>404,116,046.91</b>	<b>77,832,985.89</b>	<b>355,881,588.07</b>	<b>274,276,607.30</b>	<b>1,112,107,228.17</b>
<b>หมายเหตุที่ 17 - เงินออมสะสม ประกอบด้วย</b>					
ยอดยกมา 1 ตุลาคม 2560	-	-	-	10,878,479.00	10,878,479.00
เงินออมระหว่างปี	-	-	-	-	-
นครราชสีมา	67,337,617.94	-	-	-	67,337,617.94
วิทยาเขต ขอนแก่น	-	-	21,735,496.80	-	21,735,496.80
วิทยาเขตสุรินทร์	-	4,172,871.76	-	-	4,172,871.76
วิทยาเขต สกลนคร	-	-	-	1,978,555.00	1,978,555.00
<b>รวม เงินออมสะสม</b>	<b>67,337,617.94</b>	<b>4,172,871.76</b>	<b>21,735,496.80</b>	<b>12,857,034.00</b>	<b>106,103,020.50</b>

ณ 30 กันยายน 2560 เงินออมสะสม คือเงินรายได้ ที่มหาวิทยาลัยฯ ให้นำมาออมไว้ร้อยละ 5 ของรายรับที่ได้รับจากการศึกษาเพื่อใช้จ่าย ในกรณีฉุกเฉินและจำเป็น ตามประกาศคณะกรรมการการเงินและทรัพย์สินของมหาวิทยาลัยฯ เรื่องหลักเกณฑ์และแนวทางการจัดทำและจัดสรรงบประมาณเงินรายได้ หมวดที่ 2 ข้อ 14 (4) เงินออมสะสม

	นครราชสีมา	วข.สุรินทร์	วข.ขอนแก่น	วข.สกลนคร	หน่วยบาท รวม
	2560	2560	2560	2560	2560
<b>หมายเหตุที่ 18 - กองทุนอื่นๆ ประกอบด้วย</b>					
กองทุนวิจัย	187,274.72	-	-	-	187,274.72
กองทุนสวัสดิการภายใน มทร.อีสาน	4,431,653.85	-	-	-	4,431,653.85
กองทุนพัฒนามหาวิทยาลัย	6,825,430.66	-	-	-	6,825,430.66
กองทุนฉุกเฉินเพื่อการศึกษา	316,551.83	-	-	-	316,551.83
กองทุนร้านค้าสวัสดิการ	4,568,141.30	-	-	-	4,568,141.30
กองทุน ดร.ปัญญา ดร.มบุญศรี โชติเทวีญ	515,817.99	-	-	-	515,817.99
กองทุนที่และครุร่วมดูแลน้อง	649,415.57	-	-	-	649,415.57
<b>รวม กองทุนอื่นๆ</b>	<b>17,494,285.92</b>	<b>-</b>	<b>-</b>	<b>-</b>	<b>17,494,285.92</b>
ณ 30 กันยายน 2561 มีเงินทุนที่มหาวิทยาลัยฯ ตั้งไว้จากเงินรายได้ของมหาวิทยาลัยฯ เพื่อใช้จ่ายตามวัตถุประสงค์ของทุน และทุนจากบุคคลภายนอก					
<b>หมายเหตุที่ 19 - ทุนจากการบริจาค ประกอบด้วย</b>					
ทุนการศึกษา	1,507,154.69	-	308,600.00	-	1,815,754.69
<b>รวม ทุนจากการบริจาค</b>	<b>1,507,154.69</b>	<b>-</b>	<b>308,600.00</b>	<b>-</b>	<b>1,815,754.69</b>
ณ 30 กันยายน 2560 เป็นเงินบริจาคที่ได้รับจากหน่วยงานภายนอก บุคคล ห้าง ร้าน หรือบริษัท ที่มอบให้มหาวิทยาลัยฯ สำหรับมอบเป็นทุนการศึกษา					
<b>หมายเหตุที่ 20 - รายได้ สูง (ต่ำ) กว่าค่าใช้จ่ายสะสม</b>					
รายได้ (สูง) ต่ำกว่าค่าใช้จ่ายสะสม	2,114,199,235.98	345,070,935.76	1,756,596,252.27	498,770,163.61	4,714,636,587.62
รายได้ (สูง) ต่ำกว่าค่าใช้จ่ายระหว่างปี 2561	236,908,760.30	117,402,694.03	6,497,550.36	73,037,057.29	433,846,061.98
<b>รวม รายได้สูง (ต่ำ) กว่าค่าใช้จ่ายสะสม</b>	<b>2,351,107,996.28</b>	<b>462,473,629.79</b>	<b>1,763,093,802.63</b>	<b>571,807,220.90</b>	<b>5,148,482,649.60</b>
<b>หมายเหตุที่ 21 - รายได้จากงบประมาณประจำ</b>					
รายได้จากงบประมาณประจำ	603,380,070.08	144,435,428.97	173,856,619.77	151,567,495.38	1,073,239,614.20
<b>รวม รายได้จากงบประมาณประจำ</b>	<b>603,380,070.08</b>	<b>144,435,428.97</b>	<b>173,856,619.77</b>	<b>151,567,495.38</b>	<b>1,073,239,614.20</b>
<b>หมายเหตุที่ 22 - รายได้จากงบประมาณลงทุน</b>					
รายได้จากงบประมาณลงทุน	399,805,751.55	116,883,168.75	2,902,200.00	82,996,700.00	602,587,820.30
<b>รวม รายได้จากงบประมาณลงทุน</b>	<b>399,805,751.55</b>	<b>116,883,168.75</b>	<b>2,902,200.00</b>	<b>82,996,700.00</b>	<b>602,587,820.30</b>

	นครราชสีมา	วช.สุรินทร์	วช.ขอนแก่น	วช.สกลนคร	หน่วยบาท รวม
	2560	2560	2560	2560	2560
หมายเหตุที่ 23 - รายได้จากงบกลาง					
รายได้จากงบกลาง	157,075,936.46	699,002.00	1,461,313.90	637,466.93	159,873,719.29
รวม รายได้จากงบกลาง	157,075,936.46	699,002.00	1,461,313.90	637,466.93	159,873,719.29
หมายเหตุที่ 24 - รายได้จากการจัดการศึกษา					
รายได้จากการจัดการศึกษา	180,759,724.00	70,026,355.00	119,408,149.00	39,571,112.00	409,765,340.00
รวม รายได้จากการจัดการศึกษา	180,759,724.00	70,026,355.00	119,408,149.00	39,571,112.00	409,765,340.00
หมายเหตุที่ 25 - รายได้จากการให้บริการบุคคลภายนอก					
รายได้จากการให้บริการบุคคลภายนอก	606,185.00	-	2,658,780.00	-	3,264,965.00
รวม รายได้จากการให้บริการบุคคลภายนอก	606,185.00	-	2,658,780.00	-	3,264,965.00
หมายเหตุที่ 26 - รายได้จากการบริหารสินทรัพย์					
รายได้จากการบริหารสินทรัพย์	5,076,912.06	5,420,869.10	1,830,578.55	538,601.51	12,866,961.22
รวม รายได้จากการบริหารสินทรัพย์	5,076,912.06	5,420,869.10	1,830,578.55	538,601.51	12,866,961.22
หมายเหตุที่ 27 - รายได้ดอกเบี้ย					
รายได้ดอกเบี้ย	3,253,391.94	1,199,645.10	4,002,287.31	322,340.66	8,777,665.01
รวม รายได้ดอกเบี้ย	3,253,391.94	1,199,645.10	4,002,287.31	322,340.66	8,777,665.01
หมายเหตุที่ 28 - รายได้งานฟาร์ม					
รายได้งานฟาร์ม	-	4,839,605.00	-	1,936,772.00	6,776,377.00
รวม รายได้งานฟาร์ม	-	4,839,605.00	-	1,936,772.00	6,776,377.00

	นครราชสีมา	วข.สุรินทร์	วข.ขอนแก่น	วข.สกลนคร	หน่วย:บาท
	2560	2560	2560	2560	รวม
หมายเหตุที่ 29 - รายได้โรงพยาบาลแพทย์แผนไทย					
รายได้โรงพยาบาลแพทย์แผนไทย	-	-	-	554,496.80	554,496.80
รวม รายได้โรงพยาบาลแพทย์แผนไทย	-	-	-	554,496.80	554,496.80
หมายเหตุที่ 30 - รายได้อื่น					
รายได้อื่น	54,615,005.59	13,900,097.41	13,913,226.50	20,006,339.64	102,434,669.14
รวม รายได้อื่น	54,615,005.59	13,900,097.41	13,913,226.50	20,006,339.64	102,434,669.14
หมายเหตุที่ 31 - รายได้หอพักนักศึกษา					
รายได้หอพักนักศึกษา	29,399,293.69	13,961,807.44	-	10,253,303.61	53,614,404.74
รวมรายได้หอพักนักศึกษา	29,399,293.69	13,961,807.44	-	10,253,303.61	53,614,404.74
หมายเหตุที่ 32 - ค่าใช้จ่ายบุคลากร ประกอบด้วย					
เงินเดือน	237,516,749.33	-	-	-	237,516,749.33
เงินประจำตำแหน่ง	48,336,455.48	252,683.37	1,154,606.00	1,058,281.97	50,802,026.82
ค่าจ้างประจำ	15,188,514.84	-	-	-	15,188,514.84
ค่าจ้างชั่วคราว	61,210,653.17	19,026,583.61	23,860,305.07	21,304,681.34	125,402,223.19
ค่าตอบแทนพนักงานราชการ	2,459,490.97	3,030,000.00	2,814,448.00	3,409,029.68	11,712,968.65
ค่าตอบแทนพนักงานในสถาบันอุดมศึกษา	162,690,074.67	61,037,999.64	81,502,088.31	70,953,753.28	376,183,915.90
สมทบกองทุนสำรองเลี้ยงชีพพนักงานในสถาบันอุดมศึกษา	2,393,410.04	679,730.54	1,308,648.67	-	4,381,789.25
ค่าครองชีพ	-	-	5,580.00	-	5,580.00
ค่าใช้จ่ายบุคลากรอื่น (นายกสภาฯ รองฯ ผู้ช่วยฯ และที่ปรึกษา)	1,284,721.97	-	-	-	1,284,721.97
รวม ค่าใช้จ่ายบุคลากร	531,080,070.47	84,026,997.16	110,645,676.05	96,725,746.27	822,478,489.95

	นครราชสีมา	วช.สุรินทร์	วช.ขอนแก่น	วช.สกลนคร	หน่วยบาท รวม
	2560	2560	2560	2560	2560
<b>หมายเหตุที่ 33 - ค่าใช้จ่ายงบกลาง</b>					
ค่าใช้จ่ายงบกลาง	157,075,936.46	699,002.00	1,461,313.90	637,466.93	159,873,719.29
<b>รวม ค่าใช้จ่ายงบกลาง</b>	<b>157,075,936.46</b>	<b>699,002.00</b>	<b>1,461,313.90</b>	<b>637,466.93</b>	<b>159,873,719.29</b>
<b>หมายเหตุที่ 34 - ค่าใช้จ่ายในการดำเนินงาน ประกอบด้วย</b>					
ค่าธุรการภาคสมทบ และค่าล่วงเวลา	5,839,787.00	-	3,158,110.00	598,620.00	9,596,517.00
ค่าตอบแทนอื่น(ค่าตอบแทนพิเศษข้าราชการ,ค่าเช่าบ้าน,คัม-	3,899,238.47	7,019,936.43	6,114,692.46	2,428,981.31	19,462,848.67
ค่าตอบแทนเหมาจ่ายการจัดการประจำตำแหน่ง	2,401,775.72	-	-	112,485.71	2,514,261.43
ค่าสอน	16,673,032.00	2,143,953.00	22,262,516.60	2,110,590.00	43,190,091.60
ค่าประกันสังคม	7,070,244.00	1,015,385.00	3,267,071.00	1,199,397.00	12,552,097.00
ค่าจ้างเหมาบริการ และค่าซ่อมแซม	63,689,314.43	10,204,509.77	12,146,683.76	9,188,452.42	95,228,960.38
ค่าใช้จ่ายในการเดินทางไปราชการ/ ผูกอบรม	4,770,993.50	31,282,798.29	4,565,708.70	3,240,523.18	43,860,023.67
ค่าใช้สอยอื่น	82,942,123.54	-	28,658,499.86	4,187,146.90	115,787,770.30
ค่าวัสดุ	64,007,009.34	28,412,737.67	17,552,752.27	11,444,696.05	121,417,195.33
<b>รวม ค่าใช้จ่ายในการดำเนินงาน</b>	<b>251,293,518.00</b>	<b>80,079,320.16</b>	<b>97,726,034.65</b>	<b>34,510,892.57</b>	<b>463,609,765.38</b>
<b>หมายเหตุที่ 35 - ค่าสาธารณูปโภค ประกอบด้วย</b>					
ค่าไฟฟ้า	31,669,427.36	8,118,960.43	14,025,872.88	8,048,099.11	61,862,359.78
ค่าน้ำประปา	5,690,135.88	1,503,071.35	2,169,167.07	1,390,367.30	10,752,741.60
ค่าโทรศัพท์	489,459.18	148,113.97	304,193.92	119,848.71	1,061,615.78
ค่าบริการสื่อสารและโทรคมนาคม (Internet)	4,495,317.57	-	138,964.00	-	4,634,281.57
ค่าไปรษณีย์	579,843.00	49,732.00	14,573.09	164,770.00	808,918.09
<b>รวม ค่าสาธารณูปโภค</b>	<b>42,924,182.99</b>	<b>9,819,877.75</b>	<b>16,652,770.96</b>	<b>9,723,085.12</b>	<b>79,119,916.82</b>
<b>หมายเหตุที่ 36 - ค่าเสื่อมราคาและค่าตัดจำหน่าย ประกอบด้วย</b>					
อาคารและสิ่งปลูกสร้าง	75,308,867.05	21,199,466.63	17,109,607.92	23,996,666.28	137,614,607.88
ครุภัณฑ์ อุปกรณ์	78,970,706.57	16,154,934.17	18,730,855.19	11,360,698.14	125,217,194.07
<b>รวม ค่าเสื่อมราคาและค่าตัดจำหน่าย</b>	<b>154,279,573.62</b>	<b>37,354,400.80</b>	<b>35,840,463.11</b>	<b>35,357,364.42</b>	<b>262,831,801.95</b>

	นครราชสีมา	วช.สุรินทร์	วช.ขอนแก่น	วช.สกลนคร	หน่วยบาท รวม
	2560	2560	2560	2560	2560
<b>หมายเหตุที่ 37 - ค่าใช้จ่ายเงินอุดหนุน ประกอบด้วย</b>					
ทุนพัฒนาบุคลากร	10,541,009.31	3,545,767.80	5,565,800.00	2,335,456.96	21,988,034.07
ค่าวิจัยและพัฒนา	17,877,298.07	12,742,062.00	18,375,882.00	27,454,006.40	76,449,248.47
โครงการเงินอุดหนุน	2,367,244.00	-	-	-	2,367,244.00
<b>รวม ค่าใช้จ่ายเงินอุดหนุน</b>	<b>30,785,551.38</b>	<b>16,287,829.80</b>	<b>23,941,682.00</b>	<b>29,789,463.36</b>	<b>100,804,526.54</b>
<b>หมายเหตุที่ 38 - ค่าใช้จ่ายอื่น ประกอบด้วย</b>					
ค่าใช้จ่ายอื่นๆ	656,962.00	12,639,459.15	27,267,464.00	17,440,422.28	58,004,307.43
ค่าใช้จ่ายโอนเงินแผ่นดินให้กรมบัญชีกลาง	6,095,623.49	-	-	-	6,095,623.49
<b>รวม ค่าใช้จ่ายอื่น</b>	<b>6,752,585.49</b>	<b>12,639,459.15</b>	<b>27,267,464.00</b>	<b>17,440,422.28</b>	<b>64,099,930.92</b>



รายงานทางการเงิน  
มหาวิทยาลัยเทคโนโลยีราชมงคลอีสาน

---

(ฉบับแก้ไข)

ณ วันที่ 30 กันยายน 2561

หน่วย : บาท

สินทรัพย์	หมายเหตุ	2561
<b>สินทรัพย์หมุนเวียน</b>		
เงินสดและรายการเทียบเท่าเงินสด	5	804,832,400.32
ลูกหนี้ระยะสั้น	6	227,507,839.45
วัสดุคงเหลือ	7	48,173.00
เงินลงทุนระยะสั้น	8	198,039,892.01
สินทรัพย์รอพนักงานศึกษา		47,982,714.56
<b>รวมสินทรัพย์ หมุนเวียน</b>		<b>1,278,411,019.34</b>
<b>สินทรัพย์ไม่หมุนเวียน</b>		
เงินลงทุนระยะยาว	9	172,717,258.35
ที่ดิน อาคารและอุปกรณ์ (สุทธิ)	10	5,395,967,567.42
สินทรัพย์รอพนักงานศึกษา		405,356,545.06
<b>รวมสินทรัพย์ไม่หมุนเวียน</b>		<b>5,974,041,370.83</b>
<b>รวมสินทรัพย์</b>		<b>7,252,452,390.17</b>
<b>หนี้สินหมุนเวียน</b>		
เจ้าหนี้ระยะสั้น	11	8,287,326.15
ค่าใช้จ่ายค้างจ่าย	12	13,918,937.51
รายได้แผ่นดินรอนำส่งคลัง	13	-
รายได้รับล่วงหน้า	15	0.00
เงินรับฝากระยะสั้น	14	177,494,172.60
หนี้สินรอพนักงานศึกษา		10,111,260.96
<b>รวมหนี้สินหมุนเวียน</b>		<b>209,811,697.22</b>
<b>หนี้สินไม่หมุนเวียน</b>		
เจ้าหนี้ระยะยาว	15	789,647.50
หนี้สินรอพนักงานศึกษา		627,196,718.64
<b>รวมหนี้สินไม่หมุนเวียน</b>		<b>627,986,366.14</b>
<b>รวมหนี้สิน</b>		<b>837,798,063.36</b>
<b>ส่วนของทุน</b>		
ทุนสะสม	16	1,108,612,190.92
เงินออมสะสม	17	131,405,467.54
กองทุนอื่นๆ	18	22,598,177.26
ทุนจากการบริจาค	19	2,668,904.69
รายได้สูง (ต่ำ) กว่าค่าใช้จ่ายสะสม	20	5,149,369,586.40
<b>รวมส่วนของทุน</b>		<b>6,414,654,326.81</b>
<b>รวมหนี้สินและส่วนของทุน</b>		<b>7,252,452,390.17</b>
หมายเหตุประกอบงบการเงินเป็นส่วนหนึ่งของงบการเงิน		

มหาวิทยาลัยเทคโนโลยีราชมงคลธัญบุรี  
 งบแสดงผลการดำเนินงานทางการเงิน  
 สำหรับรอบปี สิ้นสุดวันที่ 30 กันยายน 2561

	หมายเหตุ	หน่วย:บาท 2561
<b>รายได้จากรัฐบาล</b>		
รายได้จากงบประมาณประจำ	21	1,123,740,309.70/
รายได้จากงบประมาณลงทุน	22	486,130,223.08/
รายได้จากงบกลาง	23	188,073,519.79/
<b>รวมรายได้จากรัฐบาล</b>		<b>1,797,944,052.57</b>
<b>รายได้จากแหล่งอื่น</b>		
รายได้จากการจัดการศึกษา	24	404,236,720.80/
รายได้จากการให้บริการบุคคลภายนอก	25	3,464,945.70/
รายได้จากการบริหารสินทรัพย์	26	13,154,936.11/
รายได้ดอกเบี้ย	27	5,320,238.33/
รายได้งานฟาร์ม	28	6,691,091.10/
รายได้-รพ. แพทย์แผนไทย	29	457,271.20/
รายได้อื่น	30	99,132,962.67/
รายได้หอพักนักศึกษา	31	51,139,766.22/
<b>รวมรายได้จากแหล่งอื่น</b>		<b>583,597,932.13</b>
<b>รวมรายได้จากการดำเนินงาน</b>		<b>2,381,541,984.70</b>
<b>ค่าใช้จ่ายจากการดำเนินงาน</b>		
ค่าใช้จ่ายบุคลากร	32	901,224,419.62/
ค่าใช้จ่ายงบกลาง	33	188,073,519.79/
ค่าใช้จ่ายในการดำเนินงาน	34	451,205,770.31/
ค่าสาธารณูปโภค	35	74,340,615.82/
ค่าเสื่อมราคาและค่าตัดจำหน่าย	36	311,526,761.61/
ค่าใช้จ่ายเงินอุดหนุน	37	99,916,257.75/
ค่าใช้จ่ายอื่น	38	90,435,005.91/
ค่าใช้จ่ายหอพักนักศึกษา	39	45,886,172.77/
<b>รวมค่าใช้จ่ายจากการดำเนินงาน</b>		<b>2,162,608,523.58</b>
<b>รายได้สูง กว่าค่าใช้จ่ายจากการดำเนินงาน</b>		<b>218,933,461.12</b>
<b>หมายเหตุประกอบงบการเงินเป็นส่วนหนึ่งของงบการเงิน</b>		

**มหาวิทยาลัยเทคโนโลยีราชมงคลอีสาน**  
**หมายเหตุประกอบงบการเงิน**  
**สำหรับรอบปีสิ้นสุด วันที่ 30 กันยายน 2560**

**หมายเหตุที่ 1 ข้อมูลทั่วไป**

โดยมาตราที่ 36 แห่งพระราชบัญญัติ การศึกษาแห่งชาติ พ.ศ.2542 บัญญัติให้สถานศึกษาภาครัฐ ที่จัดการศึกษาระดับปริญญาเป็นนิติบุคคล เพื่อให้สถานศึกษาของรัฐดำเนินการได้โดยอิสระ สามารถพัฒนาระบบบริหารและการจัดการที่เป็นตนเอง มีความคล่องตัว มีเสรีภาพทางวิชาการและอยู่ภายใต้การกำกับดูแลของสภามหาวิทยาลัยฯ ดังนั้น สมควรตั้งมหาวิทยาลัยเทคโนโลยีราชมงคล จำนวน 9 แห่งขึ้นแทนสถาบันเทคโนโลยีราชมงคล

มหาวิทยาลัยเทคโนโลยีราชมงคลอีสาน ได้รับการสถาปนาเป็นสถาบันอุดมศึกษาของรัฐด้านวิชาชีพและเทคโนโลยีตาม พ.ร.บ. มหาวิทยาลัยเทคโนโลยีราชมงคลอีสาน เมื่อวันที่ 8 มกราคม พ.ศ.2548 มีวัตถุประสงค์ให้การศึกษาส่งเสริมวิชาการและวิชาชีพชั้นสูงที่มุ่งเน้นการปฏิบัติ ทำการวิจัย ผลิตครูวิชาชีพ ให้บริการวิชาการ ในด้านวิทยาศาสตร์และเทคโนโลยี และทำนุบำรุงศิลปวัฒนธรรม มหาวิทยาลัยเทคโนโลยีราชมงคลอีสานประกอบด้วย 4 วิทยาเขต กระจายอยู่ทั่วภาคตะวันออกเฉียงเหนือของประเทศไทย ประกอบด้วย

1. ศูนย์กลางมหาวิทยาลัยเทคโนโลยีราชมงคลอีสาน นครราชสีมา ( WWW.RMUTL.AC.TH )  
เลขที่ 744 ถ.สุรนารายณ์ อ.เมือง จ.นครราชสีมา 30000 โทรศัพท์ 0-4427-1312, 0-4424-2977 โทรสาร 0-4424-2977, 0-4424-2977
2. วิทยาเขตสุรินทร์ ( WWW.SURIN.RMUTL.AC.TH )  
เลขที่ 185 ถ.สุรินทร์-ปราสาท ต.นอกเมือง อ.เมือง จ.สุรินทร์ 32000 โทรศัพท์ 0-4451-1022, 0-4451-9036 โทรสาร 0-4451-9034
3. วิทยาเขตขอนแก่น ( WWW.KKC.RMUTL.AC.TH )  
เลขที่ 150 ถ.ศรีจันทร์ อ.เมือง จ.ขอนแก่น 40000 โทรศัพท์ 0-4323-7492, 0-4333-6370 โทรสาร 0-4323-7483
4. วิทยาเขตสกลนคร ( WWW.SK.C.RMUTL.AC.TH )  
เลขที่ 199 หมู่ที่ 3 ถ.พังโคน-วานิชภูมิ ต.พังโคน อ.พังโคน จ.สกลนคร 47160 โทรศัพท์ 0-4273-4724-5 โทรสาร 0-4273-4723

**หมายเหตุที่ 2 เกณฑ์การจัดทำงบการเงิน**

งบการเงินนี้จัดทำขึ้นตามมาตรฐานและนโยบายการบัญชีภาครัฐที่กระทรวงการคลังประกาศใช้ ซึ่งรวมถึงหลักการและนโยบายบัญชีสำหรับหน่วยงานภาครัฐ มาตรฐานการบัญชีภาครัฐ และนโยบายการบัญชีภาครัฐ และแสดงรายการในงบการเงินตามแนวปฏิบัติทางการบัญชี เรื่องการนำเสนองบการเงิน ตามหนังสือกรมบัญชีกลาง ที่ กค.0423.2/ว.237 ลงวันที่ 8 กันยายน 2557 เป็นไปตามข้อกำหนดในหลักการและนโยบายบัญชีสำหรับหน่วยงาน

งบการเงินนี้จัดทำบัญชีด้วยเกณฑ์คงค้างโดยเงินที่ได้รับจัดสรรจากเงินงบประมาณแผ่นดินบันทึกบัญชีตามระบบบริหารการเงินการคลังภาครัฐ (Government Fical Management Information Syatem : GFMS) และเงินนอกงบประมาณของมหาวิทยาลัยฯ บันทึกบัญชีโดยนำระบบ Enterprise Resource Planning (ERP) มาใช้ในการปฏิบัติงาน

งบการเงินนี้ได้รวบรวมรายการทางบัญชีที่เกิดขึ้นประกอบด้วย สินทรัพย์ หนี้สิน ทุน รายได้และค่าใช้จ่าย ของมหาวิทยาลัยฯ

**หมายเหตุที่ 3 มาตรฐานและนโยบายการบัญชีภาครัฐฉบับใหม่ และ มาตรฐานและนโยบายการบัญชีภาครัฐที่ปรับปรุงใหม่**

มาตรฐานและนโยบายการบัญชีภาครัฐที่มีผลบังคับใช้สำหรับรอบระยะเวลาบัญชีปัจจุบัน ที่เริ่มในหรือหลังวันที่ 1 ตุลาคม 2556

1. มาตรฐานการบัญชีภาครัฐ ฉบับที่ 1 การนำเสนองบการเงิน วันที่มีผลบังคับใช้ 11 กุมภาพันธ์ 2556
2. มาตรฐานการบัญชีภาครัฐ ฉบับที่ 3 เรื่องนโยบายการบัญชี การเปลี่ยนแปลงประมาณการบัญชีและข้อผิดพลาด วันที่มีผลบังคับใช้ 1 ตุลาคม 2557
3. มาตรฐานการบัญชีภาครัฐ ฉบับที่ 5 เรื่อง ต้นทุนการกู้ยืม วันที่มีผลบังคับใช้ 1 ตุลาคม 2559
4. มาตรฐานการบัญชีภาครัฐ ฉบับที่ 16 เรื่อง อสังหาริมทรัพย์เพื่อการลงทุน วันที่มีผลบังคับใช้ 1 ตุลาคม 2559
5. มาตรฐานและนโยบายการบัญชีภาครัฐ ฉบับที่ 17 เรื่อง ที่ดิน อาคาร และอุปกรณ์ วันที่มีผลบังคับใช้ 1 ตุลาคม 2560

#### หมายเหตุที่ 4 สรุปนโยบายการบัญชีที่สำคัญ

##### 4.1 เงินสดและรายการเทียบเท่าเงินสด

รายการเทียบเท่าเงินสด ได้แก่ เงินลงทุนระยะสั้นที่มีสภาพคล่อง ซึ่งมีระยะเวลาครบกำหนดที่จะเปลี่ยนเป็นเงินสดได้ภายใน 3 เดือน เช่น เงินฝากออมทรัพย์ เงินฝากค้ำประกัน แสดงไว้เป็นรายการเทียบเท่าเงินสด

##### 4.2 เงินลงทุนระยะสั้น

เงินลงทุนระยะสั้น หมายถึง เงินลงทุนที่หน่วยงานตั้งใจจะถือไว้ไม่เกิน 1 ปี นับตั้งแต่วันสิ้นสุดรอบระยะเวลาการทำรายงาน จะรับรู้ตามราคาทุน

##### 4.3 เงินลงทุนระยะยาว

เงินลงทุนระยะยาว หมายถึง เงินลงทุนที่หน่วยงานตั้งใจจะถือไว้เกินกว่า 1 ปี ได้แก่ เงินฝากประจำเกิน 1 ปี เงินลงทุนในพันธบัตร หุ้นกู้ จะรับรู้ตามราคาทุน

##### 4.4 วัสดุคงเหลือ

วัสดุคงเหลือ หมายถึง ของใช้สิ้นเปลืองมีไว้เพื่อใช้ในการดำเนินงานตามปกติ โดยทั่วไปมีมูลค่าไม่สูงและไม่มีความเสี่ยงต่อความเสียหาย แสดงตามราคาทุนโดยวิธีเข้าก่อนออกก่อน

##### 4.5 ที่ดิน อาคาร และอุปกรณ์ แสดงรายการดังนี้

- ที่ดิน แสดงในราคาประเมิน ส่วนใหญ่เป็นที่ดินราชพัสดุที่อยู่ในความดูแลของกรมธนารักษ์
- อาคารและสิ่งก่อสร้าง รวมทั้งส่วนปรับปรุงอาคาร แสดงมูลค่าสุทธิตามบัญชีที่เกิดจากราคาทุนหักค่าเสื่อมราคาสะสม
- อุปกรณ์ ได้แก่ ครุภัณฑ์ประเภทต่างๆ รับรู้เป็นสินทรัพย์เฉพาะรายการที่มีมูลค่าต่อหน่วยตั้งแต่ 5,000 บาท ขึ้นไป แสดงมูลค่าตามมูลค่าสุทธิตามบัญชีที่เกิดจากราคาทุนหักค่าเสื่อมราคาสะสม
- ค่าเสื่อมราคาบันทึกเป็นค่าใช้จ่ายในงบแสดงผลการดำเนินงานทางการเงิน คำนวณโดยวิธีเส้นตรงตามอายุการใช้งานที่กำหนดไว้ในหลักการและนโยบายบัญชีภาครัฐ ฉบับที่ 2 และแก้ไขเพิ่มเติมโดยกรมบัญชีกลาง กระทรวงการคลัง ดังนี้

อาคารถาวร	40 ปี
สิ่งปลูกสร้างถาวร	25 ปี
สิ่งปลูกสร้างชั่วคราว	15 ปี
ครุภัณฑ์สำนักงาน	3-12 ปี
ครุภัณฑ์คอมพิวเตอร์	3-5 ปี
ครุภัณฑ์ยานพาหนะ	5-30 ปี
ครุภัณฑ์โฆษณาและเผยแพร่	5-10 ปี
ครุภัณฑ์ก่อสร้าง	2-10 ปี

##### 4.6 การรับรู้รายได้

1. เงินงบประมาณแผ่นดิน รับรู้เมื่อได้รับอนุมัติค่าขอเบิกเงินจากกรมบัญชีกลาง
2. เงินนอกงบประมาณ รับรู้ตามกิจกรรมที่เกิดขึ้น

		หน่วยบาท				
		นครราชสีมา	วช.สุรินทร์	วช.ขอนแก่น	วช.สกลนคร	รวม
		2561	2561	2561	2561	2561
หมายเหตุที่ 5	เงินสดและรายการเทียบเท่าเงินสด ประกอบด้วย					
	เงินสดในมือ	118,108.85	-	-	-	118,108.85
	เงินฝากคลัง	5,214,269.12	0.77	-	1,435,661.44	6,649,931.33
	เงินฝากสถาบันการเงิน	461,148,934.17	105,727,553.57	113,553,392.02	117,634,480.38	798,064,360.14
	<b>รวม เงินสดและรายการเทียบเท่าเงินสด</b>	<b>466,481,312.14</b>	<b>105,727,554.34</b>	<b>113,553,392.02</b>	<b>119,070,141.82</b>	<b>804,832,400.32</b>
หมายเหตุที่ 6-	ลูกหนี้ ประกอบด้วย					
	ลูกหนี้เงินยืมนอกงบประมาณ	683,185.25	-	118,909.99	67,700.00	869,795.24
	ใบสำคัญเงินยืมนอกงบประมาณ	1,295,352.97	-	-	-	1,295,352.97
	ลูกหนี้ มทร.อีสาน (วช.สุรินทร์)	1,170,186.00	-	-	-	1,170,186.00
	ลูกหนี้ มหาวิทยาลัยกาฬสินธุ์	29,152,696.36	-	-	-	29,152,696.36
	ลูกหนี้ มทร.อีสาน (หอพัก ส่วนกลางนครราชสีมา)	140,000,000.00	-	-	-	140,000,000.00
	ลูกหนี้กองทุนสวัสดิการข้าราชการ	17,500.00	-	16,700.00	-	34,200.00
	ลูกหนี้กองทุนหมุนเวียนเพื่อพัฒนาบุคลากร	2,099,564.38	190,891.50	159,500.00	536,017.00	2,985,972.88
	ลูกหนี้อื่น (หอพักวิทยาเขตยืมเงิน วช.ไปจ่ายเงินกู้หอพัก)	-	19,886,620.52	-	13,500,000.00	33,386,620.52
	ลูกหนี้อื่น มทร.อีสาน	-	-	28,500.00	5,441,700.00	5,470,200.00
	ค้างรับจากกรมบัญชีกลาง	13,142,815.48	-	-	-	13,142,815.48
	ลูกหนี้เงินมัดจำเงินประกัน	-	-	-	-	-
	<b>รวม ลูกหนี้</b>	<b>187,561,300.44</b>	<b>20,077,512.02</b>	<b>323,609.99</b>	<b>19,545,417.00</b>	<b>227,507,839.45</b>
	หอพักตอนที่ยังเป็นวิทยาเขตกาฬสินธุ์ จำนวนเงิน 29,152,696.36 บาท ลูกหนี้ มทร.อีสาน หอพัก ส่วนกลางนครราชสีมา ยืมเพื่อชำระหนี้ ธ.กรุงไทย เมื่อปี 2557					
	ลูกหนี้เงินมัดจำและเงินประกัน คือ ค่าค้ำประกันผลงานวิจัยต้นแบบการผลิตเห็ดเื่อไผ่ในสวนไผ่ในสวนไม้ครบวงจรเพื่อเป็นแหล่งอาหารเวชสำอางค์และยาเชิงพาณิชย์					
หมายเหตุที่ 7 -	วัสดุคงเหลือ ประกอบด้วย					
	วัสดุสำนักงาน	-	-	-	48,173.00	48,173.00
	<b>รวมวัสดุคงเหลือ</b>	<b>-</b>	<b>-</b>	<b>-</b>	<b>48,173.00</b>	<b>48,173.00</b>

	นครราชสีมา	วช.สุรินทร์	วช.ขอนแก่น	วช.สกลนคร	หน่วยบาท รวม
	2561	2561	2561	2561	2561
<b>หมายเหตุที่ 8 -</b> เงินลงทุนระยะสั้น ประกอบด้วย					
เงินฝากประจำ ไม่เกิน 1 ปี	110,552,233.95	-	87,487,658.06	-	198,039,892.01
<b>รวมเงินลงทุนระยะสั้น</b>	<b>110,552,233.95</b>	<b>-</b>	<b>87,487,658.06</b>	<b>-</b>	<b>198,039,892.01</b>
ณ 30 กันยายน 2561 มีเงินฝากประจำ 3 เดือน อัตราดอกเบี้ย 0.90 % ฝากประจำ 10 เดือน อัตราดอกเบี้ย 1.65 % ฝากประจำ 12 เดือน อัตราดอกเบี้ย 1.25 %					
<b>หมายเหตุที่ 9 -</b> เงินลงทุนระยะยาว ประกอบด้วย					
หุ้นกู้ด้อยสิทธิ	7,000,000.00	-	-	-	7,000,000.00
เงินฝากประจำ เกิน 1 ปี	-	-	150,599,274.93	117,983.42	150,717,258.35
สลากออมสินอายุ 3 ปี	-	10,000,000.00	-	-	10,000,000.00
สลากออมสิน รทส.ชุดเกษรมงคล 3 ปี	-	5,000,000.00	-	-	5,000,000.00
<b>รวม เงินลงทุนระยะยาว</b>	<b>7,000,000.00</b>	<b>15,000,000.00</b>	<b>150,599,274.93</b>	<b>117,983.42</b>	<b>172,717,258.35</b>
ณ วันที่ 30 กันยายน 2561 หุ้นกู้ด้อยสิทธิอายุ 10 ปี อัตราดอกเบี้ยอยู่ระหว่างร้อยละ 3.40 รับดอกเบี้ยทุก 3 เดือน					
เงินฝากประจำตั้งแต่ 1- 5 ปี อัตราดอกเบี้ยอยู่ระหว่างร้อยละ 1.40 - 2.25 %					
สลากออมสินพิเศษ 3 ปี อัตราดอกเบี้ยร้อยละ 1.697 และสลากออมทรัพย์ รทส. ชุดเกษรมงคล อัตราดอกเบี้ยร้อยละ 0.75					
<b>หมายเหตุที่ 10- ที่ดิน อาคาร และอุปกรณ์ (สุทธิ) ประกอบด้วย</b>					
10.1 ที่ดินราชพัสดุในความครอบครอง	811,400.00	-	1,235,476,000.00	1,680,000.00	1,237,967,400.00
10.2 อาคารและสิ่งปลูกสร้าง	1,750,551,497.19	762,045,918.04	805,609,460.98	926,217,231.31	4,244,424,107.52
หัก ค่าเสื่อมราคาสะสม	(676,018,562.97)	(254,130,149.36)	(315,486,620.64)	(376,514,334.01)	(1,622,149,666.98)
<b>อาคาร และสิ่งปลูกสร้าง (สุทธิ)</b>	<b>1,074,532,934.22</b>	<b>507,915,768.68</b>	<b>490,122,840.34</b>	<b>549,702,897.30</b>	<b>2,622,274,440.54</b>
10.3 ครุภัณฑ์ อุปกรณ์	1,187,623,166.84	470,055,227.59	468,574,206.93	420,179,305.91	2,546,431,907.27
หัก ค่าเสื่อมราคาสะสม	(938,006,257.60)	(326,768,937.97)	(398,318,088.33)	(342,746,371.49)	(2,005,839,655.39)
<b>ครุภัณฑ์ อุปกรณ์ (สุทธิ)</b>	<b>249,616,909.24</b>	<b>143,286,289.62</b>	<b>70,256,118.60</b>	<b>77,432,934.42</b>	<b>540,592,251.88</b>
10.4 งานระหว่างก่อสร้าง	987,665,475.00	-	1,438,000.00	6,030,000.00	995,133,475.00
<b>รวม ที่ดิน อาคาร และครุภัณฑ์ อุปกรณ์ (สุทธิ)</b>	<b>2,312,626,718.46</b>	<b>651,202,058.30</b>	<b>1,797,292,958.94</b>	<b>634,845,831.72</b>	<b>5,395,967,567.42</b>

					หน่วยบาท
	นครราชสีมา	วจ.สุรินทร์	วจ.ขอนแก่น	วจ.สกลนคร	รวม
	2561	2561	2561	2561	2561
<b>หมายเหตุที่ 11 - เจ้าหนี้ระยะสั้น ประกอบด้วย</b>					
เจ้าหนี้-สุรินทร์	2,769,915.20	-	-	-	2,769,915.20
เจ้าหนี้-ขอนแก่น	40,723.00	-	-	-	40,723.00
เจ้าหนี้-สกลนคร	16,650.00	-	-	-	16,650.00
เจ้าหนี้ - มทร.อีสาน	-	-	176,200.00	-	176,200.00
เจ้าหนี้อื่น-บุคคลภายนอก	5,283,837.95	-	-	-	5,283,837.95
<b>รวม เจ้าหนี้ระยะสั้น</b>	<b>8,111,126.15</b>	<b>-</b>	<b>176,200.00</b>	<b>-</b>	<b>8,287,326.15</b>

ณ วันที่ 30 กันยายน 2561 เจ้าหนี้ระยะสั้น เป็นการบันทึกบัญชีค่าลงทะเบียนนักศึกษาแต่ละวิทยาเขต ซึ่งเปิดบัญชีธนาคารที่นครราชสีมา และจะส่งเงินคืนวิทยาเขตหลังหักสมทบมหาวิทยาลัย 20% เรียบร้อยแล้ว

รายการเจ้าหนี้อื่น-บุคคลภายนอก เป็นรายการที่จัดซื้อจัดจ้าง ด้วยเงินงบประมาณแผ่นดินที่เบิกจ่ายในช่วงสิ้นปี งบประมาณ.61 ซึ่งกรมบัญชีกลางจะจ่ายในช่วงวันที่ 2-3 เดือน ตุลาคม 61 ใน ปี งบประมาณ.62 จึงทำให้มีรายการเจ้าหนี้ค้างอยู่ในระบบบัญชี

<b>หมายเหตุที่ 12- ค่าใช้จ่ายค้างจ่าย ประกอบด้วย</b>					
ภาษี ณ ที่จ่ายบุคคลธรรมดา กงต.3	-	-	-	-	-
ภาษี ณ ที่จ่ายนิติบุคคล กงต.53	-	-	-	-	-
ใบสำคัญค้างจ่าย	12,494,446.28	-	-	1,424,491.23	13,918,937.51
<b>รวม ค่าใช้จ่ายค้างจ่าย</b>	<b>12,494,446.28</b>	<b>-</b>	<b>-</b>	<b>1,424,491.23</b>	<b>13,918,937.51</b>

ณ 30 กันยายน 2561 รายการใบสำคัญค้างจ่าย เกิดขึ้นเนื่องจากเป็นการเบิกจ่ายเงินงบประมาณ ในวันที่ 27-28 กันยายน 2561 ซึ่งกรมบัญชีกลางจะโอนเงินให้มหาวิทยาลัยฯ ในวันที่ 2 ตุลาคม 2561 ซึ่งอยู่ในช่วง ปี งบประมาณ.2562 จึงทำให้มีใบสำคัญค้างจ่าย

<b>หมายเหตุที่ 13 - รายได้แผ่นดินรอนำส่งคลัง ประกอบด้วย</b>					
โครงการวิจัยเงินงบประมาณ	-	-	-	-	-
ดอกเบี้ยเงินฝากงานวิจัยเงินงบประมาณ	-	-	-	-	-
<b>รวม รายได้แผ่นดินรอนำส่งคลัง</b>	<b>-</b>	<b>-</b>	<b>-</b>	<b>-</b>	<b>-</b>



					หน่วย:บาท
	นครราชสีมา	วช.สุรินทร์	วช.ขอนแก่น	วช.สกลนคร	รวม
	2561	2561	2561	2561	2561
หมายเหตุที่ 14 – เงินรับฝากกระยะสั้น ประกอบด้วย					
เงินประกันของ/เงินประกันสัญญา	7,072,834.80	923,228.50	14,902,350.74	1,776,856.87	24,675,270.91
เงินรับฝากและถอนคืน	55,011,547.54	47,513,124.93	22,862,093.48	27,432,135.74	152,818,901.69
รวม เงินรับฝากกระยะสั้น	<u>62,084,382.34</u>	<u>48,436,353.43</u>	<u>37,764,444.22</u>	<u>29,208,992.61</u>	<u>177,494,172.60</u>
หมายเหตุที่ 15 – เจ้าหนี้ระยะยาว ประกอบด้วย					
เจ้าหนี้-มทร.อีสาน	-	789,647.50	-	-	789,647.50
เจ้าหนี้-มทร.อีสาน	-	-	-	-	-
รวมเจ้าหนี้ระยะยาว	<u>-</u>	<u>789,647.50</u>	<u>-</u>	<u>-</u>	<u>789,647.50</u>

ณ 30 กันยายน 2561 เป็นเงินที่ วิทยาเขตสุรินทร์ ยืมเพื่อชำระหนี้หอพักนักศึกษา จำนวนเงิน 470,186 บาท กองทุนหมุนเวียนเพื่อพัฒนาบุคลากร จำนวนเงิน 306,261.50 บาท  
เงินกองทุนสวัสดิการ จำนวนเงิน 13,200 บาท

หมายเหตุที่ 16- ทุนสะสม ประกอบด้วย					
นครราชสีมา	404,116,046.91	-	-	-	404,116,046.91
วิทยาเขตสุรินทร์	-	66,168,574.58	-	-	66,168,574.58
วิทยาเขต ขอนแก่น	-	-	355,881,588.07	-	355,881,588.07
วิทยาเขต สกลนคร	-	-	-	282,445,981.36	282,445,981.36
รวม ทุนสะสม	<u>404,116,046.91</u>	<u>66,168,574.58</u>	<u>355,881,588.07</u>	<u>282,445,981.36</u>	<u>1,108,612,190.92</u>

หมายเหตุที่ 17 – เงินออมสะสม ประกอบด้วย					
ยอดยกมา 1 ตุลาคม 2560	67,337,617.94	3,170,145.00	-	12,857,034.00	83,364,796.94
เงินออมระหว่างปี	-	-	-	-	-
นครราชสีมา	14,367,907.00	-	-	-	14,367,907.00
วิทยาเขต ขอนแก่น	-	-	28,582,392.00	-	28,582,392.00
วิทยาเขตสุรินทร์	-	2,915,598.00	-	-	2,915,598.00
วิทยาเขต สกลนคร	-	-	-	2,174,773.60	2,174,773.60
รวม เงินออมสะสม	<u>81,705,524.94</u>	<u>6,085,743.00</u>	<u>28,582,392.00</u>	<u>15,031,807.60</u>	<u>131,405,467.54</u>

คณะกรรมการการเงินและทรัพย์สินของมหาวิทยาลัยฯ เรื่องหลักเกณฑ์และแนวทางการจัดทำและจัดสรรงบประมาณเงินรายได้ หมวดที่ 2 ข้อ 14 (4) เงินออมสะสม

					หน่วย:บาท
	นครราชสีมา	วช.สุรินทร์	วช.ขอนแก่น	วช.สกลนคร	รวม
	2561	2561	2561	2561	2561
<b>หมายเหตุที่ 18 – กองทุนอื่นๆ ประกอบด้วย</b>					
กองทุนวิจัย	218,855.64	-	-	-	218,855.64
กองทุนสวัสดิการภายใน มทร.อีสาน	4,453,036.01	-	-	-	4,453,036.01
กองทุนพัฒนามหาวิทยาลัย	6,851,050.02	-	-	-	6,851,050.02
กองทุนฉุกเฉินเพื่อการศึกษา	317,740.01	-	-	-	317,740.01
กองทุนร้านค้าสวัสดิการ	8,470,200.64	-	-	-	8,470,200.64
กองทุน ดร.ปัญญา ดร.มณูศรี โชติเทวีญ	517,754.12	-	-	-	517,754.12
กองทุนที่และครุร่วมดูแลน้อง	1,769,540.82	-	-	-	1,769,540.82
<b>รวม กองทุนอื่นๆ</b>	<b>22,598,177.26</b>	<b>-</b>	<b>-</b>	<b>-</b>	<b>22,598,177.26</b>
ณ 30 กันยายน 2561 มีเงินทุนที่มหาวิทยาลัยฯ ตั้งไว้จากเงินรายได้ของมหาวิทยาลัยฯ เพื่อใช้จ่ายตามวัตถุประสงค์ของทุน และทุนจากบุคคลภายนอก					
<b>หมายเหตุที่ 19 – ทุนจากการบริจาค ประกอบด้วย</b>					
ทุนการศึกษา	2,230,304.69	-	438,600.00	-	2,668,904.69
<b>รวม ทุนจากการบริจาค</b>	<b>2,230,304.69</b>	<b>-</b>	<b>438,600.00</b>	<b>-</b>	<b>2,668,904.69</b>
ณ 30 กันยายน 2561 เป็นเงินบริจาคที่ได้รับจากหน่วยงานภายนอก บุคคล ห้าง ร้าน หรือบริษัท ที่มอบให้มหาวิทยาลัยฯ สำหรับมอบเป็นทุนการศึกษา					
<b>หมายเหตุที่ 20 – รายได้ สูง (ต่ำ) กว่าค่าใช้จ่ายสะสม</b>					
รายได้ (สูง) ต่ำกว่าค่าใช้จ่ายสะสม	2,320,367,833.82	475,149,638.35	1,760,020,032.21	374,898,620.90	4,930,436,125.28
รายได้ (สูง) ต่ำกว่าค่าใช้จ่ายระหว่างปี 2561	147,349,474.21	97,752,093.82	(33,606,362.56)	7,438,255.65	218,933,461.12
<b>รวม รายได้สูง (ต่ำ) กว่าค่าใช้จ่ายสะสม</b>	<b>2,467,717,308.03</b>	<b>572,901,732.17</b>	<b>1,726,413,669.65</b>	<b>382,336,876.55</b>	<b>5,149,369,586.40</b>
<b>หมายเหตุที่ 21 – รายได้จากงบประมาณประจำ</b>					
รายได้จากงบประมาณประจำ	671,347,699.63	125,038,332.99	169,260,528.91	158,093,748.17	1,123,740,309.70
<b>รวม รายได้จากงบประมาณประจำ</b>	<b>671,347,699.63</b>	<b>125,038,332.99</b>	<b>169,260,528.91</b>	<b>158,093,748.17</b>	<b>1,123,740,309.70</b>

	นครราชสีมา	วช.สุรินทร์	วช.ขอนแก่น	วช.สกลนคร	หน่วยบาท รวม
	2561	2561	2561	2561	2561
หมายเหตุที่ 22 – รายได้จากงบประมาณลงทุน					
รายได้จากงบประมาณลงทุน	280,069,773.61	148,033,060.00	28,807,763.48	29,219,625.99	486,130,223.08
รวม รายได้จากงบประมาณลงทุน	280,069,773.61	148,033,060.00	28,807,763.48	29,219,625.99	486,130,223.08
หมายเหตุที่ 23 – รายได้จากงบกลาง					
รายได้จากงบกลาง	185,066,150.54	878,367.00	1,618,916.75	510,085.50	188,073,519.79
รวม รายได้จากงบกลาง	185,066,150.54	878,367.00	1,618,916.75	510,085.50	188,073,519.79
หมายเหตุที่ 24 – รายได้จากการจัดการศึกษา					
รายได้จากการจัดการศึกษา	205,555,542.00	47,156,202.00	108,029,504.80	43,495,472.00	404,236,720.80
รวม รายได้จากการจัดการศึกษา	205,555,542.00	47,156,202.00	108,029,504.80	43,495,472.00	404,236,720.80
หมายเหตุที่ 25 – รายได้จากการให้บริการบุคคลภายนอก					
รายได้จากการให้บริการบุคคลภายนอก	1,386,775.70	-	2,078,190.00	-	3,464,965.70
รวม รายได้จากการให้บริการบุคคลภายนอก	1,386,775.70	-	2,078,190.00	-	3,464,965.70
หมายเหตุที่ 26 – รายได้จากการบริหารสินทรัพย์					
รายได้จากการบริหารสินทรัพย์	4,630,221.25	6,388,718.31	2,001,686.55	134,310.00	13,154,936.11
รวม รายได้จากการบริหารสินทรัพย์	4,630,221.25	6,388,718.31	2,001,686.55	134,310.00	13,154,936.11
หมายเหตุที่ 27 – รายได้ดอกเบี๋ย					
รายได้ดอกเบี๋ย	2,260,125.71	1,080,807.77	1,617,522.61	361,782.24	5,320,238.33
รวม รายได้ดอกเบี๋ย	2,260,125.71	1,080,807.77	1,617,522.61	361,782.24	5,320,238.33
หมายเหตุที่ 28 – รายได้งานฟาร์ม					
รายได้งานฟาร์ม	171,510.00	5,154,815.50	-	1,364,765.60	6,691,091.10
รวม รายได้งานฟาร์ม	171,510.00	5,154,815.50	-	1,364,765.60	6,691,091.10

	นครราชสีมา	วช.สุรินทร์	วช.ขอนแก่น	หน่วย:บาท	
				วช.สกลนคร	รวม
	2561	2561	2561	2561	2561
หมายเหตุที่ 29 - รายได้โรงพยาบาลแพทย์แผนไทย					
รายได้โรงพยาบาลแพทย์แผนไทย	-	-	-	457,271.20	457,271.20
รวม รายได้โรงพยาบาลแพทย์แผนไทย	-	-	-	457,271.20	457,271.20
หมายเหตุที่ 30 - รายได้อื่น					
รายได้อื่น	50,636,943.66	14,974,640.00	12,043,285.10	21,478,093.91	99,132,962.67
รวม รายได้อื่น	50,636,943.66	14,974,640.00	12,043,285.10	21,478,093.91	99,132,962.67
หมายเหตุที่ 31 - รายได้หอพักนักศึกษา					
รายได้หอพักนักศึกษา	27,877,701.02	13,086,613.18	-	10,175,452.02	51,139,766.22
รวมรายได้หอพักนักศึกษา	27,877,701.02	13,086,613.18	-	10,175,452.02	51,139,766.22
หมายเหตุที่ 32 - ค่าใช้จ่ายบุคลากร ประกอบด้วย					
เงินเดือน	235,212,540.31	52,258.05	-	2,410,829.00	237,675,627.36
เงินประจำตำแหน่ง	53,049,965.76	1,620,605.49	3,089,178.87	-	57,759,750.12
ค่าจ้างประจำ	14,701,940.00	-	-	-	14,701,940.00
ค่าจ้างชั่วคราว	63,243,940.35	19,426,803.44	25,896,581.00	20,396,846.88	128,964,171.67
ค่าตอบแทนพนักงานราชการ	2,591,520.00	3,151,200.00	3,165,330.00	3,573,720.00	12,481,770.00
ค่าตอบแทนพนักงานในสถาบันอุดมศึกษา	191,865,569.02	71,650,794.04	96,470,633.81	79,787,208.04	439,774,204.91
สมทบกองทุนสำรองเลี้ยงชีพพนักงานในสถาบันอุดมศึกษา	3,159,546.59	1,089,605.91	1,833,709.95	-	6,082,862.45
ค่าครองชีพ	-	-	10,000.00	-	10,000.00
ค่าใช้จ่ายบุคลากรอื่น (นายกสภาฯ รองฯฯฯฯ,และที่ปรึกษา)	2,257,806.97	-	-	1,516,286.14	3,774,093.11
รวม ค่าใช้จ่ายบุคลากร	566,082,829.00	96,991,266.93	130,465,433.63	107,684,890.06	901,224,419.62
หมายเหตุที่ 33 - ค่าใช้จ่ายงบกลาง					
ค่าใช้จ่ายงบกลาง	185,066,150.54	878,367.00	1,618,916.75	510,085.50	188,073,519.79
รวม ค่าใช้จ่ายงบกลาง	185,066,150.54	878,367.00	1,618,916.75	510,085.50	188,073,519.79

					หน่วย:บาท
	นครราชสีมา	วช.สุรินทร์	วช.ขอนแก่น	วช.สกลนคร	รวม
	2561	2561	2561	2561	2561
<b>หมายเหตุที่ 34 - ค่าใช้จ่ายในการดำเนินงาน ประกอบด้วย</b>					
ค่าธุรการภาคสมทบ และค่าล่วงเวลา	9,853,278.00		2,587,125.00	609,820.00	13,050,223.00
ค่าตอบแทนอื่น(ค่าตอบแทนพิเศษข้าราชการ,ค่าเช่าบ้าน,คูปอง	555,328.46	4,246,015.00	5,635,770.66	721,089.93	11,158,204.05
ค่าตอบแทนเหมาจ่ายการจัดการจัดหารถประจำตำแหน่ง	4,307,277.39	-	-	-	4,307,277.39
ค่าสอน	13,324,551.00	2,683,528.00	17,227,337.00	986,064.00	34,221,480.00
ค่าประกันสังคม	7,499,980.00	1,039,700.00	3,539,789.00	2,885,202.00	14,964,671.00
ค่าจ้างเหมาบริการ และค่าซ่อมแซม	62,516,054.29	8,814,138.69	10,245,047.93	7,054,657.61	88,629,898.52
ค่าใช้จ่ายในการเดินทางไปราชการ/ พิกอบรม	36,586,655.64	24,778,024.82	5,203,990.58	3,735,161.35	70,303,832.39
ค่าใช้จ่ายอื่น	53,112,708.23	-	33,638,988.85	399,893.49	87,151,590.57
ค่าวัสดุ	70,480,197.16	22,608,780.64	25,433,171.14	8,896,444.45	127,418,593.39
<b>รวม ค่าใช้จ่ายในการดำเนินงาน</b>	<b>258,236,030.17</b>	<b>64,170,187.15</b>	<b>103,511,220.16</b>	<b>25,288,332.83</b>	<b>451,205,770.31</b>
<b>หมายเหตุที่ 35 - ค่าสาธารณูปโภค ประกอบด้วย</b>					
ค่าไฟฟ้า	31,117,407.82	6,595,594.37	12,957,769.36	7,056,414.67	57,727,186.22
ค่าน้ำประปา	6,019,928.07	1,443,602.03	2,201,077.05	997,493.13	10,662,100.28
ค่าโทรศัพท์	481,189.06	115,187.13	357,647.29	109,543.53	1,063,567.01
ค่าบริการสื่อสารและโทรคมนาคม (Internet)	3,861,583.31	-	-	-	3,861,583.31
ค่าไปรษณีย์	560,465.00	95,179.00	209,417.00	161,118.00	1,026,179.00
<b>รวม ค่าสาธารณูปโภค</b>	<b>42,040,573.26</b>	<b>8,249,562.53</b>	<b>15,725,910.70</b>	<b>8,324,569.33</b>	<b>74,340,615.82</b>
<b>หมายเหตุที่ 36 - ค่าเสื่อมราคาและค่าตัดจำหน่าย ประกอบด้วย</b>					
อาคารและสิ่งปลูกสร้าง	87,223,726.00	30,420,781.26	36,415,382.42	30,931,486.71	184,991,376.39
ครุภัณฑ์ อุปกรณ์	71,369,122.90	24,873,424.69	16,321,575.50	13,971,262.13	126,535,385.22
<b>รวม ค่าเสื่อมราคาและค่าตัดจำหน่าย</b>	<b>158,592,848.90</b>	<b>55,294,205.95</b>	<b>52,736,957.92</b>	<b>44,902,748.84</b>	<b>311,526,761.61</b>

	นครราชสีมา	วช.สุรินทร์	วช.ขอนแก่น	วช.สกลนคร	หน่วย:บาท
					รวม
	2561	2561	2561	2561	2561
หมายเหตุที่ 37 – ค่าใช้จ่ายเงินอุดหนุน ประกอบด้วย					
ทุนพัฒนาบุคลากร	8,660,139.22	3,000,000.00	6,249,725.00	4,902,050.00	22,811,914.22
ค่าวิจัยและพัฒนา	27,251,038.33	11,367,804.20	15,226,280.00	21,229,521.00	75,074,643.53
โครงการเงินอุดหนุน	2,029,700.00	-	-	-	2,029,700.00
รวม ค่าใช้จ่ายเงินอุดหนุน	<u>37,940,877.55</u>	<u>14,367,804.20</u>	<u>21,476,005.00</u>	<u>26,131,571.00</u>	<u>99,916,257.75</u>
หมายเหตุที่ 38 – ค่าใช้จ่ายอื่น ประกอบด้วย					
ค่าใช้จ่ายอื่นๆ	4,971,027.47	12,080,124.34	33,529,316.60	33,136,944.68	83,717,413.09
ค่าใช้จ่ายโอนเงินแผ่นดินให้กรมบัญชีกลาง	6,717,592.82	-	-	-	6,717,592.82
รวม ค่าใช้จ่ายอื่น	<u>11,688,620.29</u>	<u>12,080,124.34</u>	<u>33,529,316.60</u>	<u>33,136,944.68</u>	<u>90,435,005.91</u>

## 7. แผนการดำเนินงานในปีงบประมาณ พ.ศ. 2563 ที่สำคัญ และผลสัมฤทธิ์ที่คาดว่าจะได้รับ

มหาวิทยาลัยเทคโนโลยีราชมงคลธัญบุรี เป็นสถาบันอุดมศึกษาด้านวิชาชีพและเทคโนโลยี มีเป้าหมายในการผลิตบัณฑิตนักปฏิบัติที่มีทักษะ ที่เป็นจุดเน้นในการพัฒนามหาวิทยาลัย ให้การศึกษาส่งเสริมวิชาการ และวิชาชีพชั้นสูง ที่มุ่งเน้นการปฏิบัติ การสอน ทำการวิจัย ผลิตครูวิชาชีพ ให้บริการทางวิชาการ ในด้านวิทยาศาสตร์และเทคโนโลยี แก่สังคม และทำนุบำรุงศิลปะ วัฒนธรรม และอนุรักษ์สิ่งแวดล้อม โดยต่อยอดให้ผู้สำเร็จอาชีวศึกษามีโอกาสในการศึกษาต่อด้านวิชาชีพจนถึงระดับปริญญา แผนการดำเนินงานที่สำคัญในปีงบประมาณ พ.ศ. 2563 ได้แก่

1. การพัฒนาและผลิตกำลังคนด้านระบบขนส่งทางราง และอุตสาหกรรมการบิน รองรับการพัฒนาประเทศตามนโยบาย Thailand 4.0

### 1.1 ด้านระบบขนส่งทางราง

มหาวิทยาลัยเทคโนโลยีราชมงคลธัญบุรี ได้เปิดรับนักศึกษาในหลักสูตรวิศวกรรมศาสตรบัณฑิต สาขาวิชาวิศวกรรมระบบราง โครงสร้างการบริหารองค์ความรู้ด้านระบบรางของสถาบันจำแนกเป็น 3 กลุ่มหลัก ด้านวิศวกรรมระบบราง อาทิ ด้านเครื่องกล โยธา ไฟฟ้า อิเล็กทรอนิกส์ และการสำรวจ ฯลฯ (ด้านการบริหารจัดการ โลจิสติกส์) อาทิ วิศวกรรมขนส่ง ด้านโลจิสติกส์ ด้านเทคโนโลยี การสื่อสาร และด้านการบริหาร ฯลฯ ด้านการวางแผนเมืองและสถาปัตยกรรม อาทิ การพัฒนาพื้นที่รอบสถานีขนส่งมวลชน การออกแบบอาคารสถานีขนาดใหญ่ ฯลฯ วิชาชีพที่สามารถประกอบได้หลังสำเร็จการศึกษา วิศวกรรมระบบรางของหน่วยงานรัฐหรือภาคเอกชน, อาจารย์ผู้สอนในสถานศึกษาทั้งภาครัฐและเอกชน,เจ้าหน้าที่ควบคุมการผลิต การติดตั้ง การใช้และการบำรุงรักษา ระบบราง, ประกอบธุรกิจส่วนตัวที่เกี่ยวข้องกับระบบราง,นักวิชาการ นักวิจัย และนักพัฒนาทางด้านระบบราง

ซึ่งเป็นการปรับโครงสร้างพื้นฐานขนาดใหญ่ที่มุ่งเน้นการพัฒนาการขนส่งระบบราง ยกกระดับขีดความสามารถการแข่งขันด้านเทคโนโลยีและอุตสาหกรรมระบบรางของประเทศให้มีความก้าวหน้า แข็งแรง ก้าวให้ทันกับประเทศที่พัฒนาแล้ว มีการลงทุนสร้างองค์ความรู้เรื่องเทคโนโลยีระบบรางในด้านต่างๆ ตั้งแต่โครงสร้างพื้นฐานถึงระบบเทคโนโลยีขั้นสูง เพราะการพัฒนาขนส่งทางรางเป็นการลดต้นทุนการขนส่งและเชื่อมโยงพื้นที่เศรษฐกิจชายแดนและประเทศในกลุ่มอาเซียน ซึ่งเป็นการยกระดับคุณภาพชีวิตและเพิ่มขีดความสามารถในการแข่งขันของประเทศในอนาคตด้านขนส่ง รวมทั้งปรับโครงสร้างการบริหารจัดการระบบรางของประเทศให้มีประสิทธิภาพในระยะยาว แก้ปัญหาโครงสร้างพื้นฐานของประเทศที่ยังขาดความผสมผสานและความต่อเนื่อง เชื่อมโยงเครือข่ายและการบริหารจัดการขนส่งและบริการที่รวดเร็ว เชื่อมชนบท พื้นที่เมืองและระหว่างประเทศ กระจายความเจริญจากกรุงเทพฯ สู่มืองที่เป็นศูนย์กลางภูมิภาคในมิติต่างๆ เช่น เศรษฐกิจ สร้างงาน สร้างอาชีพ เพิ่มรายได้จากการท่องเที่ยว ความต่อเนื่องในการเดินทางให้สูงขึ้น

### 1.2 ด้านอุตสาหกรรมการบิน

มหาวิทยาลัยเทคโนโลยีราชมงคลธัญบุรี ได้มีการกำหนดยุทธศาสตร์ของมหาวิทยาลัย ประกอบไปด้วย 3 คลัสเตอร์ ได้แก่ คลัสเตอร์ที่ 1 การขนส่งและการท่องเที่ยว (Logistic and Tourism) คลัสเตอร์ที่ 2 เทคโนโลยีการเกษตร (Agriculture Technology) และคลัสเตอร์ที่ 3 อาหารและสุขภาพ (Food and Health) ซึ่งนับว่าเป็นคลัสเตอร์ที่ตอบสนองต่อนโยบายภาครัฐ มหาวิทยาลัยเทคโนโลยีราชมงคลธัญบุรี ตระหนักถึงปัญหา และเล็งเห็นถึงความสำคัญในการพัฒนาศักยภาพทางด้านระบบขนส่งทางอากาศ และเพื่อให้สอดคล้องกับนโยบายของรัฐบาลที่กำหนดไว้ ในการนี้สภามหาวิทยาลัยเทคโนโลยีราชมงคลธัญบุรี จึงเห็นสมควรจัดตั้งสถาบันอุตสาหกรรมการบินแห่งมหาวิทยาลัย

เทคโนโลยีราชมงคลอีสานขึ้น เพื่อให้สอดคล้องกับการผลิตบุคลากรที่ตรงตามความต้องการของสังคม ตลาดแรงงานของประเทศ และในต่างประเทศ สำหรับเป้าหมายในอนาคต มหาวิทยาลัย ได้เปิดรับนักศึกษา ในหลักสูตรวิศวกรรมศาสตรบัณฑิต สาขาวิชาวิศวกรรมซ่อมบำรุงอากาศยาน รุ่นแรกในปี 2562 และมีแผนจะเปิดรับนักศึกษา ในหลักสูตรบริหารธุรกิจบัณฑิต สาขาวิชาการจัดการธุรกิจการบิน ในปี 2563 โดยความร่วมมือกับบริษัท ไทยไฟลท์เทรนนิ่ง จำกัด ด้านการเตรียมความพร้อม ในช่วงเวลา 3 ปีที่ผ่านมามหาวิทยาลัย ได้ส่งบุคลากรเข้ารับการฝึกอบรมด้านช่างอากาศยาน มาตรฐานสากล European Aviation Safety Agency หรือ EASA ทั้งในและต่างประเทศแล้ว จำนวน 14 คน และมีแผนในการพัฒนาคนอย่างต่อเนื่องทุกปี และได้ทำความร่วมมือกับหน่วยงานด้านอุตสาหกรรม การบินชั้นนำทั้งในและต่างประเทศ เช่น บริษัทบางกอก เอวิเอชัน เซ็นเตอร์ จำกัด, National Formosa University, Lufthansa Training Center, China University of Science and Technology (CUST) ประเทศไต้หวัน เป็นต้น นอกจากนี้ มหาวิทยาลัย ได้จัดเตรียมครุภัณฑ์เฉพาะทางด้านอุตสาหกรรมการบิน สำหรับหลักสูตร วิศวกรรมซ่อมบำรุงอากาศยาน และเตรียมความพร้อมในการจัดตั้งศูนย์ทดสอบมาตรฐานชิ้นส่วนอากาศยาน และการจัดตั้งศูนย์วิจัยและฝึกอบรมด้านอุตสาหกรรมการบินที่จะมีขึ้นในอนาคต เพื่อการพัฒนาและผลิตกำลังคนด้าน อุตสาหกรรมการบินและยกระดับขีดความสามารถแข่งขันด้านเทคโนโลยีและอุตสาหกรรมการบินของประเทศ ให้มีความก้าวหน้า แข็งแรง ก้าวให้ทันกับประเทศที่พัฒนาแล้ว

## 2. การพัฒนา และยกระดับมาตรฐานการผลิตเนื้อครามคุณภาพสูง จากการวิจัย และนวัตกรรม ภายใต้ การปลูกรวม ด้วยระบบอินทรีย์

ยกระดับมาตรฐานสินค้ากลุ่มผ้าไหม ผ้าฝ้าย ผ้าอ้อมคราม และส่งเสริมพื้นที่ที่มีศักยภาพ ให้ก้าวไปสู่การ เป็นศูนย์กลางแฟชั่นในระดับภูมิภาค อาทิ ขอนแก่น นครราชสีมา สุรินทร์ และสกลนคร ส่งเสริมการพัฒนาคุณภาพ สินค้า การออกแบบ และตราสัญลักษณ์ พัฒนาเทคโนโลยีและงานศึกษาวิจัยสร้างนวัตกรรมเพิ่มมูลค่า พร้อมทั้ง พัฒนาและยกระดับผลิตภัณฑ์ชุมชนอื่น ๆ โดยยกระดับผู้ประกอบการ สร้างความเชื่อมโยงระหว่างวิสาหกิจชุมชน วิสาหกิจขนาดกลางและขนาดย่อมกับภาคอุตสาหกรรม และส่งเสริมการจับคู่ธุรกิจเพื่อสร้างโอกาสทางธุรกิจสร้าง กระบวนการปลูกรวมแบบปลอดภัย และอินทรีย์ ต่อการผลิตเนื้อคราม เมล็ดคราม และการจัดการธนาครเมล็ด พันธุ์คราม

## 3. RESEARCH DEVELOPEMENT AND INNOVATION

มีนโยบายในการมุ่งปรับทิศทาง และเปลี่ยนยุทธศาสตร์ด้านงานวิจัย พัฒนาและนวัตกรรม เพื่อตอบ โจทย์ประเทศ มีการขยายผล Work-integrated Learning (WIL) และมีการทำงานร่วมกับ สวทช.มากขึ้น โดย มุ่งเน้นการดำเนินงานด้านวิจัย ดังนี้

- งานวิจัย พัฒนาและนวัตกรรม ที่ตอบโจทย์ประเด็นท้าทาย ได้แก่ รองรับสังคมผู้สูงอายุ การอนุรักษ์และ พื้นที่ปัญหาสิ่งแวดล้อม
- งานวิจัย พัฒนาและนวัตกรรม เชิงยุทธศาสตร์และการแข่งขัน ได้แก่ อุตสาหกรรม 4.0 และ Industries & Business Transformation
- งานวิจัย พัฒนาและนวัตกรรมเชิงพื้นที่ และเศรษฐกิจฐานราก ได้แก่ นวัตกรรมชุมชน เมืองอัจฉริยะ (Smart City) ช่วยแก้ไขความยากจนและความเหลื่อมล้ำในพื้นที่
- งานวิจัย พัฒนาและนวัตกรรม แห่งอนาคต ได้แก่ Future Energy และ Food for the future



4. การจัดการศึกษาในรูปแบบใหม่ อาทิ ModuleOnline education หลักสูตรระยะสั้น (non degree) Work-integrated Learning (WIL) หรือ STEM education เป็นต้น

ใช้ระบบจัดการเรียนการสอนในระบบออนไลน์ให้มีบรรยากาศเหมือนเรียนในห้องเรียน หรือเรียกว่า LMS (Learning Management System) หรือระบบจัดการเรียนการสอน CMS (Course Management System) ผ่านระบบเครือข่ายอินเทอร์เน็ต และในปัจจุบันได้มีการอบรมและให้ความรู้แก่คณาจารย์เพื่อให้มีการพัฒนารูปแบบการนำเสนอการเรียนรู้ออนไลน์ MOOC (Massive open online courseware) module การเรียนการสอนในรูปแบบหลักสูตรระยะสั้น (โครงการบัณฑิตพันธุ์ใหม่) และ Work-integrated Learning (WIL) อาทิ การจัดการเรียนการสอนระดับปริญญาตรี และหลักสูตรระยะสั้น (โครงการบัณฑิตพันธุ์ใหม่) การจัดการศึกษาแบบ Module

#### การศึกษารูปแบบ Credit Bank

ได้มีการเตรียมความพร้อม และจัดการศึกษาในรูปแบบ Credit Bank เพื่อตอบสนองการเรียนรู้ตลอดชีวิต โดยมีการดำเนินการและผลการดำเนินการ ได้จัดเตรียมความพร้อมโดยการดำเนินการร่างระเบียบข้อบังคับ “การเทียบโอนหน่วยกิต” เพื่อการจัดการเรียนการสอนแบบ Credit Bank เพื่อรองรับการเทียบโอนหน่วยกิตในการสะสมหน่วยกิต ทั้งนี้เพื่อเพิ่มรูปแบบการเรียนรู้ได้ทุกช่วงวัย และการเรียนรู้ตลอดชีวิตการศึกษาแบบ Non Degree และเทียบโอนความรู้และประสบการณ์เพื่อเข้าสู่หลักสูตรปกติของทางมหาวิทยาลัย และสำเร็จการศึกษาระดับปริญญาได้

#### 5. เจ้าภาพจัดงานประชุมวิชาการและนิทรรศการทรัพยากรไทย ชาวบ้านไทยได้ประโยชน์

ในระหว่างวันที่ 29 พฤศจิกายน ถึง 5 ธันวาคม 2562 มหาวิทยาลัยฯ เป็นเจ้าภาพจัดประชุมวิชาการและนิทรรศการทรัพยากรไทย : ชาวบ้านไทยได้ประโยชน์ โดยมีวัตถุประสงค์เพื่อเป็นการเทิดพระเกียรติ และเพื่อให้เยาวชน ประชาชน นักวิชาการภาคเอกชน และผู้กำหนดนโยบาย ได้เห็นความหลากหลายแห่งศักยภาพของทรัพยากรไทย ได้เข้ามาเรียนรู้ธรรมชาติแห่งชีวิตสรรพสิ่งล้วนพันเกี่ยวการอนุรักษ์พัฒนา และใช้ประโยชน์ทรัพยากรอย่างยั่งยืน อันเป็นประโยชน์แก่แก่มหาชนชาวไทย นำไปสู่การค้นคว้าวิจัยใหม่ในฐานไทย เพื่อก้าวสู่โลกกว้างอย่างมั่นใจ จนสามารถนำสิ่งดีงามสู่สายตาโลก และให้แต่ละหน่วยงานได้กลับมาทบทวนศักยภาพ ความสามารถ ฐานข้อมูลต่างๆ ในชื่อว่า “ศักยภาพมากล้นมิให้เห็น” เพื่อนำฐานข้อมูลต่างๆ ทั้งด้านกายภาพ ชีวภาพ วัฒนธรรม และภูมิปัญญา เพื่อนำไปใช้ประโยชน์ต่อไป ซึ่งนำมาสู่การแสดงศักยภาพของหน่วยงานที่ร่วมสนองพระราชดำริ ในชื่อว่า “ชาวบ้านไทยได้ประโยชน์” ซึ่งในการนี้สมเด็จพระกนิษฐาธิราชเจ้า กรมสมเด็จพระเทพรัตนราชสุดาฯ จะเสด็จพระราชดำเนิน เป็นองค์ประธานเปิดการประชุมวิชาการฯ ในวันที่ 29 พฤศจิกายน 2562 ด้วย

ผลที่คาดว่าจะได้รับคือ เป็นการพัฒนาและเพิ่มประสิทธิภาพการดำเนินงานศึกษาวิจัย และประเมินศักยภาพของทรัพยากรต่างๆ รวมถึงการพัฒนาระบบสารสนเทศ ให้เป็นเอกภาพ สมบูรณ์และเป็นปัจจุบัน โดยบรรลุจุดมุ่งหมายตามแนวพระราชดำริ รวมถึงให้ประชาชน กลุ่มเป้าหมายต่างๆ โดยเฉพาะเยาวชน นักเรียน นิสิต นักศึกษา และบุคคลทั่วไป ได้มีความรู้ ความเข้าใจ เกี่ยวกับพืชพรรณไม้ และการอนุรักษ์ธรรมชาติของประเทศ และตระหนักถึงความสำคัญ และประโยชน์ของการอนุรักษ์ทรัพยากรที่ก่อให้เกิดประโยชน์ต่อมหาชนชาวไทย

## 8. สรุปงบประมาณรายจ่ายประจำปีงบประมาณ พ.ศ. 2563

หน่วย : ล้านบาท

แผนงาน ผลผลิต / โครงการ	งบรายจ่าย					
	งบบุคลากร	งบดำเนินงาน	งบลงทุน	งบเงินอุดหนุน	งบรายจ่ายอื่น	รวม
รวมทั้งสิ้น	264.7755	13.9108	455.0683	748.3033	-	1,482.0579
1. แผนงานบุคลากรภาครัฐ	264.7755	13.9108	-	532.8693	-	811.5556
2. แผนงานพื้นฐานด้านการพัฒนาและ เสริมสร้างศักยภาพทรัพยากรมนุษย์	-	-	218.8521	149.3354	-	368.1875
ผลผลิตที่ 1 : ผู้สำเร็จการศึกษาด้าน สังคมศาสตร์	-	-	9.4937	14.8843	-	24.3780
ผลผลิตที่ 2 : ผู้สำเร็จการศึกษาด้าน วิทยาศาสตร์และเทคโนโลยี	-	-	209.3584	132.4511	-	341.8095
ผลผลิตที่ 3 : ผลงานการให้บริการวิชาการ	-	-	-	1.0000	-	1.0000
ผลผลิตที่ 4 : ผลงานทำนุบำรุงศิลปวัฒนธรรม	-	-	-	1.0000	-	1.0000
3. แผนงานยุทธศาสตร์พัฒนาศักยภาพด้าน วิทยาศาสตร์ เทคโนโลยี และนวัตกรรม	-	-	-	34.5500	-	34.5500
โครงการที่ 1 : โครงการเตรียมการเป็น เจ้าภาพจัดงานประชุมวิชาการทรัพยากรไทย ชาวบ้านไทยได้ประโยชน์ ประจำปี พ.ศ. 2562	-	-	-	34.5500	-	34.5500
4. แผนงานยุทธศาสตร์เพื่อสนับสนุนด้าน การพัฒนาและเสริมสร้างศักยภาพทรัพยากร มนุษย์	-	-	236.2162	6.0047	-	242.2209
โครงการที่ 1 : โครงการพัฒนาและผลิต กำลังคนของประเทศ เพื่อรองรับนโยบาย Thailand 4.0	-	-	236.2162	6.0047	-	242.2209
5. แผนงานยุทธศาสตร์สร้างความเสมอภาค ทางการศึกษา	-	-	-	2.5527	-	2.5527
โครงการที่ 1 : โครงการสนับสนุนค่าใช้จ่าย ในการจัดการศึกษาตั้งแต่ระดับอนุบาลจนจบ การศึกษาขั้นพื้นฐาน	-	-	-	2.5527	-	2.5527
6. แผนงานบูรณาการพัฒนาพื้นที่ระดับภาค	-	-	-	20.0000	-	20.0000
โครงการที่ 1 : โครงการยกระดับผ้าทออีสาน สู่สากล	-	-	-	20.0000	-	20.0000
7. แผนงานบูรณาการพัฒนาคุณภาพ การศึกษาและการเรียนรู้	-	-	-	2.9912	-	2.9912
โครงการที่ 1 : โครงการพัฒนาและส่งเสริม พหุปัญญาตามความถนัดและศักยภาพ	-	-	-	2.9912	-	2.9912

## 8.1 แผนการปฏิบัติงานและแผนการใช้จ่ายงบประมาณรายจ่ายประจำปีงบประมาณ พ.ศ. 2563

กระทรวงการอุดมศึกษา วิทยาศาสตร์ วิจัยและนวัตกรรม

ส่วนราชการ มหาวิทยาลัยเทคโนโลยีราชมงคลธัญบุรี

หน่วย : ล้านบาท (ทศนิยม 4 ตำแหน่ง)

กลุ่ม	งบประมาณ				
	รวมทั้งสิ้น	ไตรมาส 1 (ต.ค.-ธ.ค.)	ไตรมาส 2 (ม.ค.-มี.ค.)	ไตรมาส 3 (เม.ย.-มิ.ย.)	ไตรมาส 4 (ก.ค.-ก.ย.)
ยอดรวมทั้งสิ้น	1,482.0579	323.6364	222.3581	386.2700	549.7934
1. งบประมาณรายจ่ายงบกลาง	-	-	-	-	-
2. งบประมาณรายจ่ายของหน่วยรับงบประมาณ	647.5111	112.2754	40.2579	167.8980	327.0798
1) แผนงานพื้นฐานด้านการพัฒนาและเสริมสร้างศักยภาพทรัพยากรมนุษย์	368.1875	74.7046	38.5462	150.5947	104.3420
2) แผนงานยุทธศาสตร์พัฒนาศักยภาพด้าน วิทยาศาสตร์ เทคโนโลยีและนวัตกรรม	34.5500	34.5500	-	-	-
3) แผนงานยุทธศาสตร์เพื่อสนับสนุนด้านการพัฒนาและเสริมสร้างศักยภาพทรัพยากรมนุษย์	242.2209	1.36	1.7117	16.4114	222.7378
4) แผนงานยุทธศาสตร์สร้างความเสมอภาคทางการศึกษา	2.5527	1.6608	-	0.8919	-
3. งบประมาณรายจ่ายบูรณาการ	22.9912	-	-	9.3144	13.6768
1) แผนงานบูรณาการพัฒนาพื้นที่ระดับภาค	20.0000	-	-	7.0000	13.0000
2) แผนงานบูรณาการการพัฒนาคุณภาพการศึกษาและการเรียนรู้	2.9912	-	-	2.3144	0.6768
4. งบประมาณรายจ่ายบุคลากร	811.5556	211.3610	182.1002	209.0576	209.0368
1) แผนงานบุคลากรภาครัฐ	811.5556	211.3610	182.1002	209.0576	209.0368

## 8.2 แผนการปฏิบัติงานและแผนการใช้จ่ายงบประมาณรายจ่ายประจำปีงบประมาณ พ.ศ. 2563

กระทรวงการอุดมศึกษา วิทยาศาสตร์ วิจัยและนวัตกรรม

ส่วนราชการ มหาวิทยาลัยเทคโนโลยีราชมงคลธัญบุรี

หน่วย : ล้านบาท (ทศนิยม 4 ตำแหน่ง)

แผนงาน/ผลผลิต/โครงการ ตัวชี้วัด/กิจกรรม	หน่วยนับ	รวมทั้งสิ้น		ไตรมาส 1 (ต.ค.-ธ.ค.)		ไตรมาส 2 (ม.ค.-มี.ค.)		ไตรมาส 3 (เม.ย.-มิ.ย.)		ไตรมาส 4 (ก.ค.-ก.ย.)	
		เป้าหมาย	งบประมาณ	เป้าหมาย	งบประมาณ	เป้าหมาย	งบประมาณ	เป้าหมาย	งบประมาณ	เป้าหมาย	งบประมาณ
ยอดรวมทั้งสิ้น			1,482.0579		323.6364		222.3581		386.2700		549.7934
แผนงานบุคลากรภาครัฐ	ล้านบาท		811.5556		211.3610		182.1002		209.0576		209.0368
แผนงานพื้นฐานด้านการพัฒนาและเสริมสร้าง ศักยภาพทรัพยากรมนุษย์			368.1875		74.7046		38.5462		150.5947		104.3420
ผลผลิตที่ 1 : ผู้สำเร็จการศึกษาด้านสังคมศาสตร์			24.3780		9.5051		2.9032		9.9738		1.9959
ตัวชี้วัดเชิงปริมาณ											
1. จำนวนผู้สำเร็จการศึกษา	คน	2,181								2,181	
2. จำนวนนักศึกษาที่คงอยู่	คน	6,708								6,708	
3. จำนวนนักศึกษาที่เข้าใหม่	คน	2,505								2,505	
ตัวชี้วัดเชิงคุณภาพ											
1. ผู้สำเร็จการศึกษจาจบการศึกษาตามมาตรฐาน หลักสูตร	ร้อยละ	95								95	
ตัวชี้วัดเชิงเวลา											
1. ผู้สำเร็จการศึกษาที่จบการศึกษาตามหลักสูตร ภายในระยะเวลาที่กำหนด	ร้อยละ	95								95	
ตัวชี้วัดเชิงต้นทุน											
1. ค่าใช้จ่ายการผลิตตามงบประมาณที่ได้รับ จัดสรร	ล้านบาท		14.8843		9.5051		2.9032		2.4760		-
กิจกรรม											
1. การจัดการเรียนการสอนด้านสังคมศาสตร์	ล้านบาท		24.3780		9.5051		2.9032		9.9738		1.9959

แผนงาน/ผลผลิต/โครงการ ตัวชี้วัด/กิจกรรม	หน่วยนับ	รวมทั้งสิ้น		ไตรมาส 1 (ต.ค.-ธ.ค.)		ไตรมาส 2 (ม.ค.-มี.ค.)		ไตรมาส 3 (เม.ย.-มิ.ย.)		ไตรมาส 4 (ก.ค.-ก.ย.)	
		เป้าหมาย	งบประมาณ	เป้าหมาย	งบประมาณ	เป้าหมาย	งบประมาณ	เป้าหมาย	งบประมาณ	เป้าหมาย	งบประมาณ
ผลผลิตที่ 2 : ผู้สำเร็จการศึกษาด้านวิทยาศาสตร์และเทคโนโลยี			341.8095		64.3095		34.8632		140.2907		102.3461
ตัวชี้วัดเชิงปริมาณ											
1. จำนวนผู้สำเร็จการศึกษา	คน	4,553								4,553	
2. จำนวนนักศึกษาที่คงอยู่	คน	19,285								19,285	
3. จำนวนนักศึกษาที่เข้าใหม่	คน	6,806								6,806	
ตัวชี้วัดเชิงคุณภาพ											
1. ผู้สำเร็จการศึกษางบการศึกษาตามมาตรฐานหลักสูตร	ร้อยละ	95								95	
ตัวชี้วัดเชิงเวลา											
1. ผู้สำเร็จการศึกษาที่จบการศึกษาตามหลักสูตรภายในระยะเวลาที่กำหนด	ร้อยละ	95								95	
ตัวชี้วัดเชิงต้นทุน											
1. ค่าใช้จ่ายการผลิตตามงบประมาณที่ได้รับ	ล้านบาท		132.4511		64.3095		34.8632		30.5142		2.7642
ตัวชี้วัดเชิงกิจกรรม											
1. การจัดการเรียนการสอนด้านวิทยาศาสตร์และเทคโนโลยี	ล้านบาท		341.8095		64.3095		34.8632		140.2907		102.3461
ผลผลิตที่ 3 : ผลงานการให้บริการวิชาการ			1.0000		0.6400		0.2298		0.1302		0.0000
ตัวชี้วัดเชิงปริมาณ											
1. จำนวนโครงการ/กิจกรรมบริการวิชาการแก่สังคม	โครงการ	3		1		1		1			
ตัวชี้วัดเชิงคุณภาพ											
1. ความพึงพอใจของผู้รับบริการในกระบวนการให้บริการ	ร้อยละ	75								75	
ตัวชี้วัดเชิงเวลา											
1. งานบริการวิชาการแล้วเสร็จตามระยะเวลาที่กำหนด	ร้อยละ	75								75	

แผนงาน/ผลผลิต/โครงการ ตัวชี้วัด/กิจกรรม	หน่วยนับ	รวมทั้งสิ้น		ไตรมาส 1 (ต.ค.-ธ.ค.)		ไตรมาส 2 (ม.ค.-มี.ค.)		ไตรมาส 3 (เม.ย.-มิ.ย.)		ไตรมาส 4 (ก.ค.-ก.ย.)	
		เป้าหมาย	งบประมาณ	เป้าหมาย	งบประมาณ	เป้าหมาย	งบประมาณ	เป้าหมาย	งบประมาณ	เป้าหมาย	งบประมาณ
<b>ตัวชี้วัดเชิงต้นทุน</b>											
1. ค่าใช้จ่ายของการให้บริการวิชาการตาม	ล้านบาท		1.0000		0.6400		0.2298		0.1302		
งบประมาณที่ได้รับจัดสรร											
<b>กิจกรรม</b>											
1. จัดอบรมและสัมมนาเชิงวิชาการหรือปฏิบัติการ	ล้านบาท		1.0000		0.6400		0.2298		0.1302		
<b>ผลผลิตที่ 4 : ผลงานทำนุบำรุงศิลปวัฒนธรรม</b>			1.0000		0.2500		0.5500		0.2000		-
<b>ตัวชี้วัดเชิงปริมาณ</b>											
1. จำนวนโครงการ/กิจกรรมศิลปวัฒนธรรม	โครงการ	4		2		1		1			
<b>ตัวชี้วัดเชิงคุณภาพ</b>											
1. โครงการที่บรรลุผลตามวัตถุประสงค์	ร้อยละ	80								80	
ของโครงการ											
<b>ตัวชี้วัดเชิงเวลา</b>											
1. โครงการ/กิจกรรมที่แล้วเสร็จตามระยะเวลา	ร้อยละ	75								75	
ที่กำหนด											
<b>ตัวชี้วัดเชิงต้นทุน</b>											
1. ค่าใช้จ่ายของการทำนุบำรุงศิลปวัฒนธรรม	ล้านบาท		1.0000		0.2500		0.5500		0.2000		
<b>กิจกรรม</b>											
1. ส่งเสริมและทำนุบำรุงศิลปวัฒนธรรม	ล้านบาท		1.0000		0.2500		0.5500		0.2000		
<b>แผนงานยุทธศาสตร์พัฒนาศักยภาพด้านวิทยาศาสตร์</b>			34.5500		34.5500						
<b>เทคโนโลยี และนวัตกรรม</b>											
โครงการที่ 1 : โครงการเตรียมการเป็นเจ้าภาพจัด			34.5500		34.5500						
งานประชุมวิชาการ ทรัพยากรไทย ชาวบ้านไทยได้											
ประโยชน์ ประจำปี พ.ศ.2562											
<b>ตัวชี้วัดเชิงปริมาณ</b>											
1. จำนวนบุคลากร/บุคคลภายนอกที่ได้รับการ	คน	2,000		2,000							
พัฒนา											

แผนงาน/ผลผลิต/โครงการ ตัวชี้วัด/กิจกรรม	หน่วยนับ	รวมทั้งสิ้น		ไตรมาส 1 (ต.ค.-ธ.ค.)		ไตรมาส 2 (ม.ค.-มี.ค.)		ไตรมาส 3 (เม.ย.-มิ.ย.)		ไตรมาส 4 (ก.ค.-ก.ย.)	
		เป้าหมาย	งบประมาณ	เป้าหมาย	งบประมาณ	เป้าหมาย	งบประมาณ	เป้าหมาย	งบประมาณ	เป้าหมาย	งบประมาณ
ตัวชี้วัดเชิงต้นทุน											
1. ค่าใช้จ่ายการผลิตตามงบประมาณที่ได้รับ	ล้านบาท		34.5500		34.5500						
จัดสรร											
กิจกรรม											
1. เตรียมการเป็นเจ้าภาพจัดงานประชุมวิชาการ	ล้านบาท		34.5500		34.5500						
แผนงานยุทธศาสตร์เพื่อสนับสนุนด้านการพัฒนาและ เสริมสร้างศักยภาพทรัพยากรมนุษย์			242.2209		1.36		1.7117		16.4114		222.7378
โครงการที่ 1 : โครงการพัฒนาและผลิตกำลังคน ของประเทศ เพื่อรองรับนโยบาย Thailand 4.0			242.2209		1.36		1.7117		16.4114		222.7378
ตัวชี้วัดเชิงปริมาณ											
1. จำนวนบุคลากร/บุคคลภายนอกที่ได้รับการ พัฒนา	คน		2,000							2,000	
ตัวชี้วัดเชิงคุณภาพ											
1. ผู้เข้าร่วมโครงการมีความรู้ความเข้าใจ	ร้อยละ		80							80	
กิจกรรม											
1. การพัฒนาและผลิตกำลังคนของประเทศ เพื่อ รองรับนโยบาย Thailand 4.0	ล้านบาท		242.2209		1.3600		1.7117		16.4114		222.7378
แผนงานยุทธศาสตร์สร้างความเสมอภาคทางการ ศึกษา			2.5527		1.6608		-		0.8919		-
โครงการที่ 1 : โครงการสนับสนุนค่าใช้จ่ายในการ จัดการศึกษาตั้งแต่ระดับอนุบาลจนจบการศึกษา ขั้นพื้นฐาน			2.5527		1.6608		-		0.8919		-
ตัวชี้วัดเชิงปริมาณ											
1. จำนวนนักเรียนที่ได้รับการสนับสนุนตาม โครงการ	คน		264							264	

แผนงาน/ผลผลิต/โครงการ ตัวชี้วัด/กิจกรรม	หน่วยนับ	รวมทั้งสิ้น		ไตรมาส 1 (ต.ค.-ธ.ค.)		ไตรมาส 2 (ม.ค.-มี.ค.)		ไตรมาส 3 (เม.ย.-มิ.ย.)		ไตรมาส 4 (ก.ค.-ก.ย.)	
		เป้าหมาย	งบประมาณ	เป้าหมาย	งบประมาณ	เป้าหมาย	งบประมาณ	เป้าหมาย	งบประมาณ	เป้าหมาย	งบประมาณ
ตัวชี้วัดเชิงคุณภาพ											
1. ค่าใช้จ่ายที่ผู้ปกครองสามารถลดค่าใช้จ่าย	ร้อยละ	100								100	
ตามรายการที่ได้รับการสนับสนุน											
กิจกรรม											
1. การสนับสนุนค่าใช้จ่ายในการจัดการศึกษา	ล้านบาท		2.5527		1.6608				0.8919		
ตั้งแต่ระดับอนุบาลจนจบการศึกษาขั้นพื้นฐาน											
แผนงานบูรณาการพัฒนาศักยภาพพื้นที่ระดับภาค			20.0000		-		0.0000		7.0000		13.0000
โครงการที่ 1 : โครงการยกระดับผ้าทอสู่สากล			20.0000		-		0.0000		7.0000		13.0000
ตัวชี้วัดเชิงปริมาณ											
1. จำนวนบุคลากร/บุคคลภายนอกที่ได้รับ	คน	500								500	
การพัฒนา											
ตัวชี้วัดเชิงคุณภาพ											
1. ผู้เข้าร่วมโครงการมีความรู้ความเข้าใจเพิ่มขึ้น	ร้อยละ	70								70	
กิจกรรม											
1. ยกระดับมาตรฐานสินค้ากลุ่มผ้าไหม ผ้าฝ้าย	ล้านบาท		20.0000						7.0000		13.0000
ผ้าอ้อมคราม และศูนย์กลางแฟชั่นในระดับ											
ภูมิภาค											
แผนงานบูรณาการพัฒนาศักยภาพการศึกษาและ			2.9912		-		0.0000		2.3144		0.6768
การเรียนรู้											
โครงการที่ 1 : โครงการพัฒนาและส่งเสริมพหุ			2.9912		-		0.0000		2.3144		0.6768
ปัญญาตามความถนัดและศักยภาพ											
ตัวชี้วัดเชิงปริมาณ											
1. จำนวนบุคลากร/บุคคลภายนอกที่ได้รับ	คน	250								250	
การพัฒนา											
ตัวชี้วัดเชิงคุณภาพ											
1. ผู้เข้าร่วมโครงการมีความรู้ความเข้าใจเพิ่มขึ้น	ร้อยละ	70								70	



แผนงาน/ผลผลิต/โครงการ ตัวชี้วัด/กิจกรรม	หน่วยนับ	รวมทั้งสิ้น		ไตรมาส 1 (ต.ค.-ธ.ค.)		ไตรมาส 2 (ม.ค.-มี.ค.)		ไตรมาส 3 (เม.ย.-มิ.ย.)		ไตรมาส 4 (ก.ค.-ก.ย.)	
		เป้าหมาย	งบประมาณ	เป้าหมาย	งบประมาณ	เป้าหมาย	งบประมาณ	เป้าหมาย	งบประมาณ	เป้าหมาย	งบประมาณ
กิจกรรม											
1. การพัฒนาและส่งเสริมพหุปัญญาตามความ ถนัดและศักยภาพ	ล้านบาท		2.9912		-				2.3144		0.6768

หมายเหตุ :

1. ให้รวมทุกแผนงานของหน่วยงานด้วย
2. ให้จัดทำเป็นแผนเต็มปี

### 8.3 รายการภาระผูกพันงบประมาณรายจ่ายประจำปีงบประมาณ พ.ศ. 2563

กระทรวงการอุดมศึกษา วิทยาศาสตร์ วิจัยและนวัตกรรม  
ส่วนราชการ มหาวิทยาลัยเทคโนโลยีราชมงคลธัญบุรี

หน่วย : ล้านบาท (ทศนิยม 4 ตำแหน่ง)

ประเภทรายการผูกพัน ผลผลิต/โครงการ/งบรายจ่าย/รายการ	ปีงบประมาณ เริ่มต้น-สิ้นสุด	งบม.ทั้งสิ้น (ไม่รวมเพื่อเหลือ เผื่อขาดและเงิน นอกงบประมาณ)	งบประมาณ						ระบุ หมายเลข สถานภาพ ตามหมายเหตุ	คำชี้แจง พร้อมเหตุผล
			ที่ตั้งไว้ ตั้งแต่เริ่ม จนถึงปี 62	ปี 2563	ปี 2564	ปี 2565	ปี 2566	ปีต่อ ๆ ไป		
รวมทั้งสิ้น										
1. ผูกพันรายการใหม่ ผลผลิต : ผู้สำเร็จการศึกษาด้านวิทยาศาสตร์และเทคโนโลยี งบลงทุน (1) อาคารเรียนรวมและปฏิบัติการวิชาชีพ มหาวิทยาลัย เทคโนโลยีราชมงคลธัญบุรี วิทยาเขตขอนแก่น ตำบลในเมือง อำเภอเมืองขอนแก่น จังหวัดขอนแก่น	2563-2565	345.7600	-	69.1600	138.3000	138.3000			(3)	

หมายเหตุ 1. ให้แสดงงบดำเนินงาน งบลงทุน และงบอื่น ๆ ที่มีลักษณะเป็น งบดำเนินงานและงบลงทุน

2. ให้แสดงทั้งรายการเดิมและรายการที่ตั้งใหม่ในปี 2563 โดย จำแนกประเภทรายการผูกพันเป็น 3 รายการดังนี้

(1) ผูกพันตามสัญญา (2) ผูกพันตาม ม. 41/น. 42 (น. 23 เดิม) (3) ผูกพันรายการใหม่ ปี 2563

3. ให้ระบุหมายเลขกำกับสถานภาพรายการผูกพันงบประมาณรายจ่าย ดังนี้

(1) ยังไม่ได้ดำเนินการใด ๆ ทั้งสิ้น (2) กำลังสำรวจออกแบบ/-กำหนดคุณลักษณะ (3) แบบเสร็จ/คุณลักษณะเสร็จ (4) อยู่ระหว่างจัดซื้อจัดจ้าง (5) จัดซื้อจัดจ้างแล้ว  
(6) ลงนามในสัญญาแล้ว (7) ยกเลิกรายการ

**8.4 รายละเอียดงบประมาณรายจ่ายประจำปีงบประมาณ พ.ศ. 2563**  
**จำแนกตามงบรายจ่าย (ทุกแผนงาน)**  
**มหาวิทยาลัยเทคโนโลยีราชมงคลอีสาน**

มหาวิทยาลัยเทคโนโลยีราชมงคลอีสาน	1,482,057,900 บาท
รายการบุคลากรภาครัฐ	811,555,600 บาท
1. งบบุคลากร	264,775,500 บาท
1.1 เงินเดือนและค่าจ้างประจำ	250,871,500 บาท
1.1.1 เงินเดือน	237,223,400 บาท
1.1.2 ค่าจ้างประจำ	13,648,100 บาท
1.2 ค่าตอบแทนพนักงานราชการ	13,904,000 บาท
2. งบดำเนินงาน	13,910,800 บาท
2.1 ค่าตอบแทน วัสดุสิ้นเปลืองและวัสดุ	13,910,800 บาท
(1) ค่าตอบแทนพิเศษข้าราชการที่ได้รับเงินเดือนเต็มขั้น	106,100 บาท
(2) ค่าตอบแทนพิเศษลูกจ้างประจำที่ได้เงินเดือนเต็มขั้น	18,500 บาท
(3) เงินประจำตำแหน่งผู้บริหารมีวาระ	10,336,800 บาท
(4) เงินประจำตำแหน่งผู้บริหารไม่มีวาระ	2,928,000 บาท
(5) เงินสมทบกองทุนประกันสังคม	495,000 บาท
(6) เงินสมทบกองทุนเงินทดแทน	26,400 บาท
3. งบเงินอุดหนุน	532,869,300 บาท
3.1 เงินอุดหนุนทั่วไป	532,869,300 บาท
1) ค่าใช้จ่ายบุคลากร	532,869,300 บาท
<b>ผลผลิต : ผู้สำเร็จการศึกษาด้านสังคมศาสตร์</b>	<b>24,378,000 บาท</b>
1. งบลงทุน	9,493,700 บาท
1.1 ค่าครุภัณฑ์ ที่ดินและสิ่งก่อสร้าง	9,493,700 บาท
1.1.1 ค่าครุภัณฑ์	5,390,500 บาท
1.1.1.1 ครุภัณฑ์โฆษณาและเผยแพร่	220,800 บาท
(1) ครุภัณฑ์โฆษณาและเผยแพร่ที่มีราคาต่อหน่วยต่ำกว่า 1 ล้านบาท	
รวม 1 รายการ (รวม 1 หน่วย)	220,800 บาท
1.1.1.2 ครุภัณฑ์การศึกษา	5,169,700 บาท
(1) ครุภัณฑ์การศึกษาที่มีราคาต่อหน่วยต่ำกว่า 1 ล้านบาท	
รวม 10 รายการ (รวม 10 หน่วย)	5,169,700 บาท
1.1.2 ค่าที่ดินและสิ่งก่อสร้าง	4,103,200 บาท
1.1.2.1 ค่าปรับปรุงอาคารที่ทำการและสิ่งก่อสร้างประกอบ	2,661,200 บาท
(1) ค่าปรับปรุงอาคารที่ทำการและสิ่งก่อสร้างประกอบที่มีราคาต่อหน่วยต่ำกว่า 10 ล้านบาท รวม 1 รายการ (รวม 1 หน่วย)	2,661,200 บาท
1.1.2.2 ค่าปรับปรุงระบบสาธารณูปโภค	1,442,000 บาท
(1) ค่าปรับปรุงระบบสาธารณูปโภคที่มีราคาต่อหน่วยต่ำกว่า 10 ล้านบาท	
รวม 1 รายการ (รวม 1 หน่วย)	1,442,000 บาท

2. งบเงินอุดหนุน	14,884,300 บาท
2.1 เงินอุดหนุนทั่วไป	14,884,300 บาท
1) ค่าใช้จ่ายดำเนินงาน	14,884,300 บาท
 ผลผลิต : ผู้สำเร็จการศึกษาด้านวิทยาศาสตร์และเทคโนโลยี	341,809,500 บาท
เงินนอกงบประมาณ	6,066,600 บาท
1. งบลงทุน	209,358,400 บาท
เงินนอกงบประมาณ	6,066,600 บาท
1.1 ค่าครุภัณฑ์ ที่ดินและสิ่งก่อสร้าง	209,358,400 บาท
เงินนอกงบประมาณ	6,066,600 บาท
1.1.1 ค่าครุภัณฑ์	85,991,300 บาท
1.1.1.1 ครุภัณฑ์คอมพิวเตอร์	594,200 บาท
(1) ครุภัณฑ์คอมพิวเตอร์ที่มีราคาต่อหน่วยต่ำกว่า 1 ล้านบาท	
รวม 1 รายการ (รวม 1 หน่วย)	594,200 บาท
(1.1) ชุดครุภัณฑ์ซอฟต์แวร์การจัดการคลังสินค้า ตำบลในเมือง อำเภอเมือง	
ขอนแก่น จังหวัดขอนแก่น 1 ชุด	594,200 บาท
1.1.1.2 ครุภัณฑ์การศึกษา	83,043,100 บาท
(1) ครุภัณฑ์การศึกษาที่มีราคาต่อหน่วยต่ำกว่า 1 ล้านบาท	
รวม 33 รายการ (รวม 38 หน่วย)	23,967,100 บาท
(2) ชุดปฏิบัติการผลิตสื่อแอนิเมชันขั้นสูงเพื่องานโทรทัศน์ ตำบลในเมือง	
อำเภอเมืองนครราชสีมา จังหวัดนครราชสีมา 1 ชุด	1,000,000 บาท
(3) เครื่องปฏิกรณ์ความดันสูง (High pressure reactor) ตำบลในเมือง	
อำเภอเมืองนครราชสีมา จังหวัดนครราชสีมา 1 เครื่อง	1,112,800 บาท
(4) ครุภัณฑ์ปฏิบัติงานด้านหัตถกรรมและอุตสาหกรรมขนาดเล็ก	
ตำบลในเมือง อำเภอเมืองนครราชสีมา จังหวัดนครราชสีมา 1 ชุด	2,422,000 บาท
(5) ชุดครุภัณฑ์ประจำห้องปฏิบัติการฝึกไฮดรอลิกส์ ตำบลหนองระเวียง	
อำเภอเมืองนครราชสีมา จังหวัดนครราชสีมา 1 ชุด	2,580,200 บาท
(6) เครื่องวัดสีแบบ Spectrophotometer ตำบลนอกเมือง	
อำเภอเมืองสุรินทร์ จังหวัดสุรินทร์ 1 ชุด	1,180,000 บาท
(7) ครุภัณฑ์ห้องปฏิบัติการโรคพืช ตำบลนอกเมือง อำเภอเมืองสุรินทร์	
จังหวัดสุรินทร์ 1 ชุด	1,084,000 บาท
(8) เครื่องวิเคราะห์หาปริมาณไนโตรเจนด้วยระบบอัตโนมัติ	
ตำบลนอกเมือง อำเภอเมืองสุรินทร์ จังหวัดสุรินทร์ 1 ชุด	2,000,000 บาท
(9) ชุดครุภัณฑ์ห้องเรียนอัจฉริยะ (Smart Classrom) ตำบลโคกสี	
อำเภอเมืองขอนแก่น จังหวัดขอนแก่น 1 ชุด	1,995,000 บาท
(10) ครุภัณฑ์ประจำห้องปฏิบัติการระบบควบคุม PLC ตำบลในเมือง	
อำเภอเมืองขอนแก่น จังหวัดขอนแก่น 1 ชุด	2,000,000 บาท
(11) ชุดห้องปฏิบัติการระบบควบคุมด้วยพีแอลซี เพื่อเชื่อมต่อการทำงาน	
ผ่านเครือข่าย ตำบลในเมือง อำเภอเมืองขอนแก่น จังหวัดขอนแก่น 1 ชุด	1,979,500 บาท
(12) ชุดปฏิบัติการควบคุมหุ่นยนต์แขนกลอัตโนมัติ ตำบลพังโคน	
อำเภอพังโคน จังหวัดสกลนคร 1 ชุด	1,970,000 บาท
(13) ชุดฝึกปฏิบัติการควบคุมสมองกลอัจฉริยะเลียนแบบมนุษย์	
ตำบลพังโคน อำเภอพังโคน จังหวัดสกลนคร 1 ชุด	2,200,000 บาท

(14) ชุดปฏิบัติการด้านจุลินทรีย์วิทยา ตำบลแร่ อำเภอพังโคน จังหวัดสกลนคร 1 ชุด	1,395,000 บาท
(15) ชุดปฏิบัติการเทคโนโลยีด้านอาหารสัตว์น้ำ ตำบลแร่ อำเภอพังโคน จังหวัดสกลนคร 1 ชุด	4,770,000 บาท
(16) ชุดอุปกรณ์ทดสอบทางกายภาพและทางเคมีของผลิตภัณฑ์นวัตกรรม อาหาร ตำบลหนองระเวียง อำเภอเมืองนครราชสีมา จังหวัดนครราชสีมา 1 ชุด	2,117,000 บาท
(17) ชุดปฏิบัติการพัฒนาผลิตภัณฑ์จากเนื้อสัตว์ ตำบลหนองระเวียง อำเภอเมืองนครราชสีมา จังหวัดนครราชสีมา 1 ชุด	1,570,500 บาท
(18) ครัวภัณฑ์ห้องปฏิบัติการสร้างต้นแบบนวัตกรรม (Fabrication LAB) ตำบลในเมือง อำเภอเมืองนครราชสีมา จังหวัดนครราชสีมา 2 ชุด	13,850,000 บาท
(19) ครัวภัณฑ์ห้องปฏิบัติการสร้างต้นแบบนวัตกรรม (Fabrication LAB) ตำบลในเมือง อำเภอเมืองขอนแก่น จังหวัดขอนแก่น 1 ชุด	6,925,000 บาท
(20) ครัวภัณฑ์ห้องปฏิบัติการสร้างต้นแบบนวัตกรรม (Fabrication LAB) ตำบลพังโคน อำเภอพังโคน จังหวัดสกลนคร 1 ชุด	6,925,000 บาท
1.1.1.3 ครัวภัณฑ์วิทยาศาสตร์	2,354,000 บาท
(1) กล้องจุลทรรศน์สำหรับงานด้านวัสดุ ตำบลในเมือง อำเภอเมือง นครราชสีมา จังหวัดนครราชสีมา 1 ชุด	2,354,000 บาท
1.1.2 ค่าที่ดินและสิ่งก่อสร้าง	123,367,100 บาท
เงินนอกงบประมาณ	6,066,600 บาท
1.1.2.1 ค่าที่ดินและสิ่งก่อสร้าง	115,788,700 บาท
(1) ค่าที่ดินและสิ่งก่อสร้างที่มีราคาต่อหน่วยต่ำกว่า 10 ล้านบาท รวม 4 รายการ (รวม 4 หน่วย)	11,628,700 บาท
(2) อาคารเรียนรวมและปฏิบัติการวิชาชีพ มหาวิทยาลัยเทคโนโลยี ราชมงคลอีสาน วิทยาเขตขอนแก่น ตำบลในเมือง อำเภอเมืองขอนแก่น จังหวัดขอนแก่น 1 รายการ	69,160,000 บาท
วงเงินทั้งสิ้น	363,960,000 บาท
เงินนอกงบประมาณ	18,200,000 บาท
เงินงบประมาณ	345,760,000 บาท
ปี 2563 ตั้งงบประมาณ	69,160,000 บาท
ปี 2564 ผูกพันงบประมาณ	138,300,000 บาท
ปี 2565 ผูกพันงบประมาณ	138,300,000 บาท
(3) อาคารปฏิบัติการเภสัชกรรมไทยมาตรฐาน GMP-PIC/s ตำบลแร่ อำเภอพังโคน จังหวัดสกลนคร 1 รายการ	35,000,000 บาท
1.1.2.2 ค่าก่อสร้างอาคารการศึกษาและสิ่งก่อสร้างประกอบ	3,463,500 บาท
(1) ค่าก่อสร้างอาคารการศึกษาและสิ่งก่อสร้างประกอบที่มี ราคาต่อหน่วยต่ำกว่า 10 ล้านบาท รวม 3 รายการ (รวม 3 หน่วย)	3,463,500 บาท
1.1.2.3 ค่าปรับปรุงอาคารการศึกษาและสิ่งก่อสร้างประกอบ	4,114,900 บาท
(1) ค่าปรับปรุงอาคารการศึกษาและสิ่งก่อสร้างประกอบที่มีราคา ต่อหน่วยต่ำกว่า 10 ล้านบาท รวม 7 รายการ (รวม 7 หน่วย)	4,114,900 บาท
2. งบเงินอุดหนุน	132,451,100 บาท
2.1 เงินอุดหนุนทั่วไป	132,451,100 บาท
1) ค่าใช้จ่ายดำเนินงาน	126,451,100 บาท

2) เงินอุดหนุนโครงการอนุรักษ์พันธุกรรมพืชอันเนื่องมาจากพระราชดำริ สมเด็จพระเทพรัตนราชสุดาฯ สยามบรมราชกุมารี	6,000,000 บาท
ผลผลิต : ผลงานการให้บริการวิชาการ	1,000,000 บาท
1. งบเงินอุดหนุน	1,000,000 บาท
1.1 เงินอุดหนุนทั่วไป	1,000,000 บาท
1) เงินอุดหนุนโครงการบริการวิชาการ	1,000,000 บาท
ผลผลิต : ผลงานทำนุบำรุงศิลปวัฒนธรรม	1,000,000 บาท
1. งบเงินอุดหนุน	1,000,000 บาท
1.1 เงินอุดหนุนทั่วไป	1,000,000 บาท
1) เงินอุดหนุนโครงการศิลปวัฒนธรรม	1,000,000 บาท
โครงการ : โครงการเตรียมการเป็นเจ้าภาพจัดงานประชุมวิชาการทรัพยากรไทย ชาวบ้านไทยได้ประโยชน์ ประจำปี พ.ศ. 2562	34,550,000 บาท
1. งบเงินอุดหนุน	34,550,000 บาท
1.1 เงินอุดหนุนทั่วไป	34,550,000 บาท
1) เงินอุดหนุนโครงการเตรียมการเป็นเจ้าภาพจัดงานประชุมวิชาการ ทรัพยากรไทย ชาวบ้านไทยได้ประโยชน์ ประจำปี พ.ศ. 2562	34,550,000 บาท
โครงการ : โครงการพัฒนาและผลิตกำลังคนของประเทศ เพื่อรองรับนโยบาย Thailand 4.0	242,220,900 บาท
1. งบลงทุน	236,216,200 บาท
1.1 ค่าครุภัณฑ์ ที่ดินและสิ่งก่อสร้าง	236,216,200 บาท
1.1.1 ค่าครุภัณฑ์	218,250,500 บาท
1.1.1.1 ครุภัณฑ์การศึกษา	218,250,500 บาท
(1) ครุภัณฑ์การศึกษาที่มีราคาต่อหน่วยต่ำกว่า 1 ล้านบาท รวม 1 รายการ (รวม 1 หน่วย)	915,000 บาท
(2) ครุภัณฑ์ประจำหลักสูตรระบบราง ตำบลหนองระเวียง อำเภอเมือง นครราชสีมา จังหวัดนครราชสีมา 1 ชุด	46,496,000 บาท
(3) ชุดซ่อมบำรุงรถไฟประจำศูนย์ซ่อมบำรุงรถไฟความเร็วสูง ตำบลหนองระเวียง อำเภอเมืองนครราชสีมา จังหวัดนครราชสีมา 1 ชุด	59,000,000 บาท
(4) ชุดเครื่องมือด้านความร้อนสำหรับวิศวกรรมระบบรางและวิศวกรรม ซ่อมบำรุงอากาศยาน ตำบลในเมือง อำเภอเมืองนครราชสีมา จังหวัดนครราชสีมา 1 ชุด	1,930,000 บาท
(5) ระบบอัตโนมัติสัญญาณสำหรับการสื่อสารข้อมูลบนรถไฟ ตำบลในเมือง อำเภอเมืองนครราชสีมา จังหวัดนครราชสีมา 1 ชุด	18,969,000 บาท
(6) ชุดเครื่องมือพื้นฐานสำหรับซ่อมบำรุงรางและติดตั้งระบบราง ตำบลในเมือง อำเภอเมืองขอนแก่น จังหวัดขอนแก่น 1 ชุด	15,000,000 บาท
(7) ชุดปฏิบัติการออกแบบ วิเคราะห์และจำลองโหลดในระบบจ่ายไฟฟ้า สำหรับระบบรถไฟ ตำบลในเมือง อำเภอเมืองขอนแก่น จังหวัดขอนแก่น 1 ชุด	1,979,500 บาท

(8) ชุดฝึกปฏิบัติงานเครื่องยนต์ลูกสูบในอากาศยานแบบสตาร์ท ได้พร้อม แท่นและโปรแกรม ซิปที พร้อมอุปกรณ์ ตำบลหนองระเวียง อำเภอเมือง นครราชสีมา จังหวัดนครราชสีมา 1 ชุด	4,601,000 บาท
(9) ชุดฝึก Aircraft Data Bus Trainer ตำบลหนองระเวียง อำเภอเมือง นครราชสีมา จังหวัดนครราชสีมา 1 ชุด	3,950,000 บาท
(10) ชุดปฏิบัติการซ่อมบำรุงแบตเตอรี่อากาศยาน ตำบลหนองระเวียง อำเภอเมืองนครราชสีมา จังหวัดนครราชสีมา 1 ชุด	4,150,000 บาท
(11) ชุดปฏิบัติการฟิสิกส์สำหรับอากาศยาน ( Aircraft Physic Laboratory ) ตำบลหนองระเวียง อำเภอเมืองนครราชสีมา จังหวัดนครราชสีมา 1 ชุด	3,550,000 บาท
(12) ชุดฝึกปฏิบัติวัสดุผสม ( Composite ) สำหรับอากาศยาน ตำบลหนองระเวียง อำเภอเมืองนครราชสีมา จังหวัดนครราชสีมา 1 ชุด	2,850,000 บาท
(13) ชุดฝึกการซ่อมบำรุงเครื่องบินพาณิชย์ด้วยเครื่องบินพาณิชย์เสมือนจริง ตำบลหนองระเวียง อำเภอเมืองนครราชสีมา จังหวัดนครราชสีมา 1 ชุด	15,000,000 บาท
(14) ชุดฝึกปฏิบัติ ในการถอด-ประกอบ ชิ้นส่วนอากาศยาน ตำบลหนองระเวียง อำเภอเมืองนครราชสีมา จังหวัดนครราชสีมา 1 ชุด	2,740,000 บาท
(15) ชุดฝึกปฏิบัติการตรวจโดยไม่ทำลายชิ้นงาน ตำบลหนองระเวียง อำเภอเมืองนครราชสีมา จังหวัดนครราชสีมา 1 ชุด	4,350,000 บาท
(16) ชุดฝึกปฏิบัติงานเครื่องยนต์ TURBOPROP และ TEAR DOWN RECIPROCATING ในอากาศยานแบบสตาร์ทได้พร้อมแท่น และ โปรแกรมซิปที พร้อมอุปกรณ์ ตำบลหนองระเวียง อำเภอเมือง นครราชสีมา จังหวัดนครราชสีมา 1 ชุด	19,270,000 บาท
(17) ชุดฝึก Autopilot / Automatic Flight Controls Trainer ตำบลหนองระเวียง อำเภอเมืองนครราชสีมา จังหวัดนครราชสีมา 1 ชุด	6,910,000 บาท
(18) ชุดฝึก Integrated Glass Cockpit Trainer ตำบลหนองระเวียง อำเภอเมืองนครราชสีมา จังหวัดนครราชสีมา 1 ชุด	6,590,000 บาท
<b>1.1.2 ค่าที่ดินและสิ่งก่อสร้าง</b>	<b>17,965,700 บาท</b>
1.1.2.1 ค่าก่อสร้างอาคารการศึกษาและสิ่งก่อสร้างประกอบ	11,387,700 บาท
(1) อาคารปฏิบัติการและซ่อมบำรุงหัวรถจักร ตำบลในเมือง อำเภอเมืองขอนแก่น จังหวัดขอนแก่น 1 รายการ	11,387,700 บาท
1.1.2.2 ค่าปรับปรุงอาคารการศึกษาและสิ่งก่อสร้างประกอบ	6,578,000 บาท
(1) ค่าปรับปรุงอาคารการศึกษาและสิ่งก่อสร้างประกอบที่มีราคาต่อหน่วย ต่ำกว่า 10 ล้านบาท รวม 1 รายการ (รวม 1 หน่วย)	6,578,000 บาท
<b>2. งบเงินอุดหนุน</b>	<b>6,004,700 บาท</b>
2.1 เงินอุดหนุนทั่วไป	6,004,700 บาท
1) โครงการการพัฒนาและผลิตกำลังคนของประเทศ เพื่อรองรับนโยบาย Thailand 4.0	6,004,700 บาท
<b>โครงการ : โครงการสนับสนุนค่าใช้จ่ายในการจัดการศึกษาตั้งแต่ระดับอนุบาล จนจบการศึกษาขั้นพื้นฐาน</b>	<b>2,552,700 บาท</b>
<b>1. งบเงินอุดหนุน</b>	<b>2,552,700 บาท</b>
1.1 เงินอุดหนุนทั่วไป	2,552,700 บาท
1) ค่าใช้จ่ายการจัดการเรียนการสอนขั้นพื้นฐาน	2,552,700 บาท
1.1) ค่าจัดการเรียนการสอน	1,457,000 บาท

1.2) หนังสือเรียน	528,000 บาท
1.3) อุปกรณ์การเรียน	107,600 บาท
1.4) ค่าใช้จ่ายพัฒนาคุณภาพผู้เรียน	222,500 บาท
1.5) เครื่องแบบนักเรียน	237,600 บาท
<b>โครงการ : โครงการยกระดับผ้าทออีสานสู่สากล</b>	<b>20,000,000 บาท</b>
1. งบเงินอุดหนุน	20,000,000 บาท
1.1 เงินอุดหนุนทั่วไป	20,000,000 บาท
1) เงินอุดหนุนโครงการจัดการเขตกรรมครามเพื่อผลิตเนื้อครามคุณภาพสูง จากวิจัยและนวัตกรรมภายใต้การปลูกรรมด้วยระบบอินทรีย์	20,000,000 บาท
<b>โครงการ : โครงการพัฒนาและส่งเสริมหุ้ปัญญาตามความถนัดและศักยภาพ</b>	<b>2,991,200 บาท</b>
1. งบเงินอุดหนุน	2,991,200 บาท
1.1 เงินอุดหนุนทั่วไป	2,991,200 บาท
1) เงินอุดหนุนโครงการยกระดับฝีมือแรงงานภายใต้มาตรฐานสากล	2,991,200 บาท



## 8.5 โครงการ/รายการที่ได้รับเงินกู้ปีงบประมาณ พ.ศ. 2563

กระทรวงการอุดมศึกษา วิทยาศาสตร์ วิจัยและนวัตกรรม

ส่วนราชการ มหาวิทยาลัยเทคโนโลยีราชมงคลธัญบุรี

หน่วย : ล้านบาท (ทศนิยม 4 ตำแหน่ง)

ชื่อโครงการ	แหล่ง เงินกู้ (ระบุ)	ระยะเวลา ดำเนินงาน(ปี) 25... - 25...	วัตถุประสงค์ โครงการ	เป้าหมาย โครงการ	ค่าใช้จ่ายทั้งสิ้นของโครงการ			แผนการใช้จ่ายปีงบประมาณ 2563			คำอธิบาย* การจัดสรร ปี 2563
					เงินกู้	เงินบาท สมทบ	รวม วงเงินทั้งสิ้น	เงินกู้	เงินบาท สมทบ	รวม วงเงินทั้งสิ้น	
ไม่มีรายการที่ได้รับเงินกู้ ปีงบประมาณ พ.ศ.2563											

หมายเหตุ \* รายละเอียดโครงการ

## 8.6 เงินนอกงบประมาณและแผนการใช้จ่ายปีงบประมาณ พ.ศ. 2561 - 2566

กระทรวงการอุดมศึกษา วิทยาศาสตร์ วิจัยและนวัตกรรม  
ส่วนราชการ มหาวิทยาลัยเทคโนโลยีราชมงคลธัญบุรี

หน่วย : ล้านบาท (ทศนิยม 4 ตำแหน่ง)

สถานะการเงิน	ปี 2561	ประมาณการ/แผนการใช้จ่ายเงินนอกงบประมาณ					หมายเหตุ
		ปี 2562	ปี 2563	ปี 2564	ปี 2565	ปี 2566	
1. เงินนอกงบประมาณสะสมคงเหลือยกมา	550.7694	470.0442	75.2408	75.9360	70.7249	89.4205	
2. รายได้ประเภทเงินนอกงบประมาณ	583.5979	621.2155	664.0912	730.5003	803.5503	883.9054	
2.1 เงินรายได้	583.5979	621.2155	664.0912	730.5003	803.5503	883.9054	
2.2 ทุณหุนเวียน	-	-	-	-	-	-	
2.3 เงินช่วยเหลือจากต่างประเทศ	-	-	-	-	-	-	
2.4 เงินอุดหนุนและบริจาค	-	-	-	-	-	-	
2.5 เงินกู้ในประเทศ	-	-	-	-	-	-	
2.6 เงินกู้ต่างประเทศ	-	-	-	-	-	-	
2.7 อื่น ๆ*	-	-	-	-	-	-	
3. รวมเงินนอกงบประมาณทั้งสิ้น (1.+2.)	1,134.3673	1,091.2597	739.3320	806.4363	874.2752	973.3259	
4. นำไปสมทบกับงบประมาณ	8.3520	-	6.0666	6.0666	6.0668	-	
4.1 งบบุคลากร	-	-	-	-	-	-	
4.2 งบดำเนินงาน	-	-	-	-	-	-	
4.3 งบลงทุน	8.3520	-	6.0666	6.0666	6.0668		
4.4 งบเงินอุดหนุน							
4.5 งบรายจ่ายอื่น							
5. คงเหลือหลังหักเงินนำไปสมทบกับงบประมาณ (3.-4.)	1,126.0153	1,091.2597	733.2654	800.3697	868.2084	973.3259	
6. แผนการใช้จ่ายอื่น	655.9711	1,016.0189	657.3294	729.6448	778.7879	856.6667	
7. คงเหลือ (5.-6.)	470.0442	75.2408	75.9360	70.7249	89.4205	116.6592	

## 9. ข้อมูลแสดงการโอนเปลี่ยนแปลงงบประมาณรายจ่ายประจำปีงบประมาณ พ.ศ. 2561

กระทรวง กระทรวงการอุดมศึกษา วิทยาศาสตร์ วิจัยและนวัตกรรม

ส่วนรา ส่วนราชการ มหาวิทยาลัยเทคโนโลยีราชมงคลธัญบุรี

หน่วย : ล้านบาท (ทศนิยม 4 ตำแหน่ง)

ตั้งงบประมาณไว้				โอนเปลี่ยนแปลงเป็น				ประเภทรายการ*	เหตุผล
ลำดับ ที่	สรุปรายการ	หน่วย	จำนวนเงิน	ลำดับ ที่	สรุปรายการ	หน่วย	จำนวนเงิน		
ไม่มีรายการโอนเปลี่ยนแปลงเกิน 15% ของงบประมาณรายจ่ายประจำปีงบประมาณ พ.ศ.2561									

ประเภทรายการ\*

1. ยุบรายการเดิมเพื่อไปเพิ่มรายการใหม่
2. รายการที่มีวงเงินโอนเปลี่ยนแปลงเกินร้อยละ 15 ของงบประมาณที่ตั้งไว้ (ให้แสดงเฉพาะงบลงทุน ค่าครุภัณฑ์ที่มีราคาต่อหน่วยเกิน 1 ล้านบาท และค่าที่ดินและสิ่งก่อสร้างที่มีราคาต่อหน่วยเกิน 10 ล้านบาท)
3. เปลี่ยนแปลงสถานที่ดำเนินงานจากที่กำหนดไว้เดิม

## 10. ข้อมูลแสดงการโอนเปลี่ยนแปลงงบประมาณรายจ่ายประจำปีงบประมาณ พ.ศ. 2562

กระทรวงการอุดมศึกษา วิทยาศาสตร์ วิจัยและนวัตกรรม

ส่วนราชการ มหาวิทยาลัยเทคโนโลยีราชมงคลธัญบุรี

หน่วย : ล้านบาท (ทศนิยม 4 ตำแหน่ง)

ตั้งงบประมาณไว้				โอนเปลี่ยนแปลงเป็น				ประเภทรายการ*	เหตุผล
ลำดับ ที่	สรุปรายการ	หน่วย	จำนวนเงิน	ลำดับ ที่	สรุปรายการ	หน่วย	จำนวนเงิน		
<p>ไม่มีรายการโอนเปลี่ยนแปลงเกิน 15% ของงบประมาณรายจ่ายประจำปีงบประมาณ พ.ศ. 2562</p>									

ประเภทรายการ\*

1. ยุบรายการเดิมเพื่อไปเพิ่มรายการใหม่
2. รายการที่มีวงเงินโอนเปลี่ยนแปลงเกินร้อยละ 15 ของงบประมาณที่ตั้งไว้ (ให้แสดงเฉพาะงบลงทุน ค่าครุภัณฑ์ที่มีราคาต่อหน่วยเกิน 1 ล้านบาท และค่าที่ดินและสิ่งก่อสร้างที่มีราคาต่อหน่วยเกิน 10 ล้านบาท)
3. เปลี่ยนแปลงสถานที่ดำเนินงานจากที่กำหนดไว้เดิม

## 11. การใช้จ่ายงบประมาณรายจ่ายประจำปีงบประมาณ พ.ศ. 2562

กระทรวงการอุดมศึกษา วิทยาศาสตร์ วิจัยและนวัตกรรม

ส่วนราชการ มหาวิทยาลัยเทคโนโลยีราชมงคลธัญบุรี

หน่วย : ล้านบาท (ทศนิยม 4 ตำแหน่ง)

งบรายจ่าย	งบประมาณปี 2562					งบประมาณปี 2561	
	วงเงิน งบประมาณ (1)	ได้รับจัดสรร (2)	ก่อนผูกพัน (3)	เบิกจ่ายแล้ว ณ 30 ก.ย. 62 (4)	ร้อยละเบิกจ่าย ต่องบประมาณ (5)	ขอเกินเงินฯ (6)	ก่อนผูกพัน (7)
รวมทั้งสิ้น	1,489.2006	1,490.4916	418.0256	1,383.2903	92.81	70.0357	70.0357
งบบุคลากร	283.7837	285.0747		294.8304	103.42		
งบดำเนินงาน	172.8774	177.8052		161.7621	90.98	4.0066	4.0066
งบลงทุน	247.8146	249.4395	249.4395	228.3662	91.55	66.0291	66.0291
งบเงินอุดหนุน	571.3389	571.3389		571.3524	100.00		
งบรายจ่ายอื่น	213.3860	206.8333	168.5861	126.9792	61.39		

## หมายเหตุ

- (1) งบประมาณรายจ่ายประจำปีงบประมาณ พ.ศ. 2562
- (2) ได้รับอนุมัติเงินประจำงวด/อนุมัติให้โอนเปลี่ยนแปลงรายการ
- (3) รายการที่ทำสัญญาผูกพันไว้แล้ว
- (4) ผลการเบิกจ่ายรวมทั้งสิ้น ณ วันที่ 30 กันยายน 2562
- (5) ร้อยละของการเบิกจ่ายกับงบประมาณที่ได้รับจัดสรร
- (6) เงินที่ขออนุมัติกันไว้เบิกจ่ายเหลือในปี ณ วันที่ 30 กันยายน 2561
- (7) เงินกันที่ทำสัญญาผูกพันไว้แล้ว ณ วันที่ 30 กันยายน 2561

## 12. ค่าใช้จ่ายโครงการวิจัยและนวัตกรรม ปีงบประมาณ พ.ศ. 2563

กระทรวงการอุดมศึกษา วิทยาศาสตร์ วิจัยและนวัตกรรม  
ส่วนราชการ มหาวิทยาลัยเทคโนโลยีราชมงคลอีสาน

หน่วย : ล้านบาท (ทศนิยม 4 ตำแหน่ง)

ยุทธศาสตร์/แผนงาน/ผลผลิต/โครงการ/ กิจกรรม /งบรายจ่าย/รายการ (ชื่อโครงการ)	ระยะเวลา ของโครงการ	งบประมาณปี 2561		งบประมาณปี 2562		รายละเอียดงบประมาณปี 2563					คำชี้แจง (เหตุผลความจำเป็น และผลประโยชน์ที่จะได้รับ)
		จัดสรร	จ่ายจริง	จัดสรร	เบิกจ่าย (ณ วันที่ 30 ก.ย.62)	จำนวน ครั้ง	จำนวน คน	ระยะเวลา	อัตราที่ตั้ง	รวมเงิน	
รวมทั้งสิ้น		91,964,600	91,964,600	79,822,200	79,822,200						
ยุทธศาสตร์ด้านการสร้างความสามารถ		91,964,600	91,964,600								
ในการแข่งขันของประเทศ											
แผนงาน ยุทธศาสตร์การวิจัยและพัฒนา		91,964,600	91,964,600								
นวัตกรรม											
1. โครงการวิจัยและพัฒนาเพื่อสร้างระบบ		47,682,400	47,682,400								
องค์ความรู้ที่มีศักยภาพ											
กิจกรรม : การวิจัยเพื่อสร้างองค์ความรู้ด้าน											วัตถุประสงค์
การวิจัยพื้นฐาน											เพื่อสร้างองค์ความรู้ใหม่ๆ เป็นการ
งบเงินอุดหนุน		15,588,400	15,588,400								ศึกษาค้นคว้าในทางทฤษฎีหรือใน
เงินอุดหนุนทั่วไป		15,588,400	15,588,400								ห้องทดลอง เพื่อหาความรู้ใหม่ๆ
1. เงินอุดหนุนโครงการวิจัยพื้นฐาน.	1 ต.ค.60-30 ก.ย.61	15,588,400	15,588,400								โดยที่ยังไม่มีจุดมุ่งหมาย
กิจกรรม : การวิจัยเพื่อสร้างองค์ความรู้ด้าน											วัตถุประสงค์
การวิจัยประยุกต์											เพื่อสร้างองค์ความรู้ใหม่ๆ โดย
งบเงินอุดหนุน		32,094,000	32,094,000								จุดมุ่งหมายเบื้องต้นที่จะนำผลการ
เงินอุดหนุนทั่วไป		32,094,000	32,094,000								วิจัยไปใช้ประโยชน์ในการปฏิบัติ
1. เงินอุดหนุนโครงการวิจัยประยุกต์	1 ต.ค.60-30 ก.ย.61	32,094,000	32,094,000								อย่างใดอย่างหนึ่ง

ยุทธศาสตร์/แผนงาน/ผลผลิต/โครงการ/ กิจกรรม /งบรายจ่าย/รายการ (ชื่อโครงการ)	ระยะเวลา ของโครงการ	งบประมาณปี 2561		งบประมาณปี 2562		รายละเอียดงบประมาณปี 2563					คำชี้แจง (เหตุผลความจำเป็น และผลประโยชน์ที่จะได้รับ)	
		จัดสรร	จ่ายจริง	จัดสรร	เบิกจ่าย (ณ วันที่ 30 ก.ย.62)	จำนวน ครั้ง	จำนวน คน	ระยะเวลา	อัตราที่ตั้ง	รวมเงิน		
2. โครงการวิจัยและนวัตกรรมเพื่อแก้ปัญหา หรือสร้างสังคม ชุมชน ความมั่นคงและ คุณภาพชีวิตประชาชนตามยุทธศาสตร์ ของประเทศ		16,992,800	16,992,800									
กิจกรรม : การวิจัยเพื่อถ่ายทอดเทคโนโลยี												วัตถุประสงค์
ด้านการวิจัยและพัฒนา												เพื่อสร้างองค์ความรู้ใหม่ ๆ และนำ
งบเงินอุดหนุน		16,992,800	16,992,800									องค์ความรู้ที่ได้จากการวิจัยไปพัฒนา
เงินอุดหนุนทั่วไป		16,992,800	16,992,800									ผลผลิตใหม่หรือพัฒนากระบวนการ
1. เงินอุดหนุนโครงการวิจัยและพัฒนา	1 ต.ค.60-30 ก.ย.61	16,992,800	16,992,800									ต่างๆ
3. โครงการพัฒนาระบบโครงสร้างพื้นฐาน และปัจจัยเอื้อที่สนับสนุนการวิจัยและ นวัตกรรม		27,289,400	27,289,400									
กิจกรรม : 1. พัฒนาโครงสร้างพื้นฐานด้าน การวิจัยและนวัตกรรม												วัตถุประสงค์
2. พัฒนาบุคลากรวิจัยและ												เพื่อฝึกอบรมให้บุคลากรและนักวิจัย
นวัตกรรม												ได้รับความรู้เกี่ยวกับการดำเนินงาน
งบลงทุน		26,179,000	26,179,000									วิจัยรวมถึงระเบียบและวิธีปฏิบัติ
ค่าครุภัณฑ์		26,179,000	26,179,000									เมื่อได้รับทุนสนับสนุนให้ดำเนิน
1. เงินอุดหนุนโครงการพัฒนาระบบมาตรฐาน	1 ต.ค.60-30 ก.ย.61	26,179,000	26,179,000									โครงการวิจัยนอกจากนั้นยังเป็นการ
การวิจัย												สนับสนุนให้นักวิจัยเกิดความมั่นใจ
งบเงินอุดหนุน		1,110,400	1,110,400									ในการทำงานวิจัย ซึ่งจะส่งผลให้เกิด
เงินอุดหนุนทั่วไป		1,110,400	1,110,400									
1. เงินอุดหนุนโครงการพัฒนาบุคลากรด้าน การวิจัย	1 ต.ค.60-30 ก.ย.61	1,110,400	1,110,400									

ยุทธศาสตร์/แผนงาน/ผลผลิต/โครงการ/ กิจกรรม /งบรายจ่าย/รายการ (ชื่อโครงการ)	ระยะเวลา ของโครงการ	งบประมาณปี 2561		งบประมาณปี 2562		รายละเอียดงบประมาณปี 2563					คำชี้แจง (เหตุผลความจำเป็น และผลประโยชน์ที่จะได้รับ)	
		จัดสรร	จ่ายจริง	จัดสรร	เบิกจ่าย (ณ วันที่ 30 ก.ย.62)	จำนวน ครั้ง	จำนวน คน	ระยะเวลา	อัตราที่ตั้ง	รวมเงิน		
4. โครงการวิจัยและนวัตกรรมเพื่อการ พัฒนาสังคมและสิ่งแวดล้อม				13,814,100	13,814,100							
กิจกรรม : วิจัยและพัฒนานโยบายหรือ นวัตกรรมด้านสังคมฯ												วัตถุประสงค์ ผลิตผลงานวิจัยและนวัตกรรม
งบเงินอุดหนุน												เพื่อมาต่อโจทย์ในการพัฒนา
เงินอุดหนุนทั่วไป												สังคมด้านต่างๆ เพื่อให้เกิดความ
1. เงินอุดหนุนโครงการวิจัยและพัฒนา	1 ต.ค.61-30 ก.ย.62			13,814,100	13,814,100							
นโยบายหรือนวัตกรรมด้านสังคมและ สิ่งแวดล้อม												
5. โครงการการวิจัยและนวัตกรรมเพื่อสร้าง ความมั่งคั่งทางเศรษฐกิจ				46,399,500	46,399,500							
กิจกรรม : วิจัยและนวัตกรรมเพื่อสร้างความ เข้มแข็งให้กับภาคอุตสาหกรรม												วัตถุประสงค์ เพื่อผลิตผลงานวิจัยและนวัตกรรม
งบเงินอุดหนุน												ให้ตอบโจทย์การสร้างความมั่งคั่ง
เงินอุดหนุนทั่วไป												ทางเศรษฐกิจ พร้อมทั้งยกระดับ
1. เงินอุดหนุนโครงการวิจัยและนวัตกรรม	1 ต.ค.61-30 ก.ย.62			46,399,500	46,399,500							ทางเศรษฐกิจของประเทศ
เพื่อสร้างความเข้มแข็งให้กับภาคอุตสาหกรรม												
เป้าหมาย												
6. โครงการการวิจัยและนวัตกรรมเพื่อการ สร้างองค์ความรู้พื้นฐานของประเทศ				19,608,600	19,608,600							
กิจกรรม : 1. วิจัยและนวัตกรรมเพื่อความ เป็นเลิศทางวิชาการ												วัตถุประสงค์ เพื่อสร้างองค์ความรู้ใหม่ๆ
2. สนับสนุนการวิจัยและ นวัตกรรมเพื่อแก้ปัญหาหรือพัฒนาศักยภาพ												เป็นการศึกษาค้นคว้าในทาง
การทำงานของหน่วยงาน												ทฤษฎีใหม่ โดยที่ยังไม่มีจุดมุ่งหมาย
												ที่ชัดเจนหรือเฉพาะเจาะจงในการ
												นำผลการวิจัยไปใช้ในทางปฏิบัติ



ยุทธศาสตร์/แผนงาน/ผลผลิต/โครงการ/ กิจกรรม /งบรายจ่าย/รายการ (ชื่อโครงการ)	ระยะเวลา ของโครงการ	งบประมาณปี 2561		งบประมาณปี 2562		รายละเอียดงบประมาณปี 2563					ค่าจ้าง (เหตุผลความจำเป็น และผลประโยชน์ที่จะได้รับ)	
		จัดสรร	จ่ายจริง	จัดสรร	เบิกจ่าย (ณ วันที่ 30 ก.ย.62)	จำนวน ครั้ง	จำนวน คน	ระยะเวลา	อัตราที่ตั้ง	รวมเงิน		
งบเงินอุดหนุน												
เงินอุดหนุนทั่วไป												
1. เงินอุดหนุนโครงการวิจัยและนวัตกรรม	1 ต.ค.61-30 ก.ย.62			19,524,600	19,524,600							
เพื่อความเป็นเลิศทางวิชาการ												
2. ค่าใช้จ่ายโครงการวิจัยและนวัตกรรมเพื่อ	1 ต.ค.61-30 ก.ย.62			84,000	84,000							
แก้ปัญหาหรือพัฒนาศักยภาพการทำงานของ												
หน่วยงาน												

หมายเหตุ รายละเอียดโครงการให้แนบท้ายแบบฟอร์มนี้

## 13. ค่าใช้จ่ายในการจ้างที่ปรึกษาชาวไทยและชาวต่างประเทศ ปีงบประมาณ พ.ศ. 2563

กระทรวงการอุดมศึกษา วิทยาศาสตร์ วิจัยและนวัตกรรม

ส่วนราชการ มหาวิทยาลัยเทคโนโลยีราชมงคลธัญบุรี

หน่วย : ล้านบาท (ทศนิยม 4 ตำแหน่ง)

ยุทธศาสตร์/แผนงาน/ผลผลิต/โครงการ/ กิจกรรม/งบรายจ่าย/รายการ	งบประมาณปี 2561		งบประมาณปี 2562		รายละเอียดงบประมาณปี 2563							ค่าจ้าง (เหตุผลความจำเป็น และผลประโยชน์ที่จะได้รับ)		
	จัดสรร	จ่ายจริง	จัดสรร	เบิกจ่าย (ณ วันที่...)	กลุ่มวิชาชีพ	ระดับการศึกษา			ประสบการณ์ (ปี)	จำนวน ที่ปรึกษา (คน)	ระยะเวลา (เดือน)		อัตราที่ตั้ง	รวมเงิน
						ป.ตรี	ป.โท	ป.เอก						
รวมทั้งสิ้น														
ยุทธศาสตร์...														
แผนงาน...														
ผลผลิต/โครงการ...														
กิจกรรม...														
งบรายจ่าย...														
1. ที่ปรึกษาไทย														วัตถุประสงค์
(1) รายการ...														ผลประโยชน์ที่จะได้รับ
(1.1) บุคลากรหลัก														
- ค่าตอบแทนที่ปรึกษา (หัวหน้า/ผู้จัดการ)														
- ค่าตอบแทนที่ปรึกษา (ทปช./ผชช.)														
- ค่าตอบแทนที่ปรึกษา (นักวิจัย/นักวิเคราะห์)														
- ค่าตอบแทนที่ปรึกษา (...)														
- ค่าตอบแทนที่ปรึกษา (...)														
- ค่าตอบแทนที่ปรึกษา (...)														
(1.2) บุคลากรสนับสนุน														
- ค่าตอบแทนบุคลากรสนับสนุน														
- เลขานุการโครงการ														
- พนักงานพิมพ์ดีด/เจ้าหน้าที่บันทึกข้อมูล														
(1.3) ค่าใช้จ่ายอื่น														
- อื่น ๆ ... (โปรดระบุรายละเอียด)														
...														

ไม่เปิดเผยค่าใช้จ่ายในการจ้างที่ปรึกษาชาวไทยและชาวต่างประเทศ  
ปีงบประมาณ พ.ศ. 2563

ยุทธศาสตร์/แผนงาน/ผลผลิต/โครงการ/ กิจกรรม/งบรายจ่าย/รายการ	งบประมาณปี 2561		งบประมาณปี 2562		รายละเอียดงบประมาณปี 2563							ค่าใช้จ่าย (เหตุผลความจำเป็น และผลประโยชน์ที่จะได้รับ)		
	จัดสรร	จ่ายจริง	จัดสรร	เบิกจ่าย (ณ วันที่...)	กลุ่มวิชาชีพ	ระดับการศึกษา			ประสบการณ์ (ปี)	จำนวน ที่ปรึกษา (คน)	ระยะเวลา (เดือน)		อัตราที่ตั้ง	รวมเงิน
						ป.ตรี	ป.โท	ป.เอก						
2. ที่ปรึกษาต่างประเทศ														วัตถุประสงค์
(1) รายการ...														ผลประโยชน์ที่จะได้รับ
(1.1) บุคลากรหลัก														
- ค่าตอบแทนที่ปรึกษา (หัวหน้า/ผู้จัดการ)														
- ค่าตอบแทนที่ปรึกษา (ทพช./ผชช.)														
- ค่าตอบแทนที่ปรึกษา (นักวิจัย/นักวิเคราะห์)														
- ค่าตอบแทนที่ปรึกษา (...)														
- ค่าตอบแทนที่ปรึกษา (...)														
- ค่าตอบแทนที่ปรึกษา (...)														
(1.2) บุคลากรสนับสนุน														
- ค่าตอบแทนบุคลากรสนับสนุน														
- เลขานุการโครงการ														
- พนักงานพิมพ์ดีด/เจ้าหน้าที่บันทึกข้อมูล														
(1.3) ค่าใช้จ่ายอื่น														
- อื่น ๆ ... (โปรดระบุรายละเอียด)														
...														

**หมายเหตุ**

1. รายการค่าจ้างที่ปรึกษา ให้แสดงรายชื่อโครงการและรายชื่อที่ปรึกษาที่ได้ดำเนินการในปีงบประมาณ พ.ศ. 2562 และที่จะดำเนินการในปีงบประมาณ พ.ศ. 2563 (ถ้ามี)
2. รายละเอียดโครงการให้แนบท้ายแบบฟอร์มนี้

### 14. ค่าใช้จ่ายการฝึกอบรมและสัมมนาทั้งในประเทศและต่างประเทศ ปีงบประมาณ พ.ศ. 2563

กระทรวงการอุดมศึกษา วิทยาศาสตร์ วิจัยและนวัตกรรม  
ส่วนราชการ มหาวิทยาลัยเทคโนโลยีราชมงคลธัญบุรี

หน่วย : ล้านบาท (ทศนิยม 4 ตำแหน่ง)

ยุทธศาสตร์/แผนงาน/ผลผลิต/โครงการ/ กิจกรรม/ งบรายจ่าย/รายการ (ชื่อโครงการ/หลักสูตร)	งบประมาณปี 2561		งบประมาณปี 2562		รายละเอียดงบประมาณปี 2563										ค่าจ้าง (เหตุผลความจำเป็น และผลประโยชน์ที่จะได้รับ)		
	จัดสรร	จ่ายจริง	จัดสรร	เบิกจ่าย (ณ วันที่...)	ครั้ง/วัน	จำนวนผู้เข้ารับการฝึกอบรม (คน)				ระบุจำนวน (เช่น ชั่วโมง, วัน เป็นต้น) / หน่วยนับ		อัตราที่ตั้ง		รวมเงิน		สถานที่ดำเนินการ (ใส่เครื่องหมาย ✓)	
						ประเภท ก	ประเภท ข	บุคคล ภายนอก	รวม	จำนวน	หน่วยนับ	อัตรา	หน่วยนับ			ราชการ	เอกชน
รวมทั้งสิ้น																	
ยุทธศาสตร์...																	
แผนงาน...																	
ผลผลิต/โครงการ...																	
กิจกรรม...																	
งบรายจ่าย...																	
1. รายการ (ชื่อโครงการ/หลักสูตร...)																	
<b>ในประเทศ</b>																	วัตถุประสงค์
- ค่าสมนาคุณวิทยากร (บุคลากรของรัฐ)																	กลุ่มเป้าหมาย
- ค่าสมนาคุณวิทยากร (มิใช่บุคลากรของรัฐ)																	ผลประโยชน์ที่จะได้รับ
- ค่าอาหาร																	
- ค่าอาหารว่างและเครื่องดื่ม																	
- ค่าเช่าที่พัก																	
- ค่ายานพาหนะ																	
- ค่าใช้จ่ายอื่นๆ ... (โปรดระบุรายละเอียด)																	
2. รายการ (ชื่อโครงการ/หลักสูตร...)																	วัตถุประสงค์
<b>ต่างประเทศ (ประเทศ...)</b>																	กลุ่มเป้าหมาย
- ค่าอาหาร																	ผลประโยชน์ที่จะได้รับ
- ค่าเช่าที่พัก																	
- ค่ายานพาหนะ																	
- ค่าเครื่องแต่งตัว																	
- ค่าใช้จ่ายอื่นๆ ... (โปรดระบุรายละเอียด)																	

หมายเหตุ :

1. ค่ายานพาหนะ ให้ระบุรายการค่าใช้จ่ายให้ชัดเจน เช่น ค่าโดยสารเครื่องบิน ค่าเช่ารถบัส ค่าเช่ารถตู้ ค่าแท็กซี่ เป็นต้น
2. ค่าใช้จ่ายอื่นๆ โปรดระบุรายละเอียดค่าใช้จ่าย
3. รายละเอียดโครงการให้แนบท้ายแบบฟอร์มนี้

## 15. ค่าใช้จ่ายในการโฆษณาและประชาสัมพันธ์ ปีงบประมาณ พ.ศ. 2563

กระทรวงการอุดมศึกษา วิทยาศาสตร์ วิจัยและนวัตกรรม

ส่วนราชการ มหาวิทยาลัยเทคโนโลยีราชมงคลธัญบุรี

หน่วย : ล้านบาท (ทศนิยม 4 ตำแหน่ง)

ยุทธศาสตร์/แผนงาน/ผลผลิต/โครงการ/ กิจกรรม/งบรายจ่าย/รายการ	งบประมาณปี 2561		งบประมาณปี 2562		รายละเอียดงบประมาณปี 2563					คำชี้แจง (เหตุผลความจำเป็น และผลประโยชน์ที่จะได้รับ)
	จัดสรร	จ่ายจริง	จัดสรร	เบิกจ่าย (ณ วันที่...)	จำนวน (นาที/คอลัมน์/...) ต่อครั้ง	ครั้ง	ช่วงเวลา	อัตราที่ตั้ง	รวมเงิน	
รวมทั้งสิ้น										
ยุทธศาสตร์...										
แผนงาน...										
ผลผลิต/โครงการ...										
กิจกรรม...										
งบรายจ่าย...										
1. รายการ...										วัตถุประสงค์ ผลประโยชน์ที่จะได้รับ
1.1 สถานีโทรทัศน์										
- โทรทัศน์ (สถานีราชการ)										
- โทรทัศน์ (ระบุสถานี...)										
1.2 สถานีวิทยุ										
- วิทยุ (สถานีราชการ)										
- วิทยุ (ระบุสถานี...)										
1.3 หนังสือพิมพ์										
- หนังสือพิมพ์ (คอลัมน์ 6 x 10 นิ้ว ขาวดำ)										
- หนังสือพิมพ์ (คอลัมน์ 6 x 10 นิ้ว สี)										
- หนังสือพิมพ์ (คอลัมน์ 12 x 10 นิ้ว ขาวดำ)										
- หนังสือพิมพ์ (คอลัมน์ 12 x 10 นิ้ว สี)										
- หนังสือพิมพ์ (คอลัมน์ 12 x 20 นิ้ว ขาวดำ)										
- หนังสือพิมพ์ (คอลัมน์ 12 x 20 นิ้ว สี)										
- หนังสือพิมพ์ (คอลัมน์ขนาด..... สี/ขาวดำ (ระบุ))										
1.4 สื่ออื่นๆ										
- CD-ROM / DVD5										
- โปสเตอร์										
- แผ่นพับ										
- ป้ายโฆษณาไววนิล										
- อื่น ๆ (ระบุ)...										

หมายเหตุ รายละเอียดโครงการให้แนบท้ายแบบฟอร์มนี้

### 16. ค่าใช้จ่ายในการเดินทางไปราชการต่างประเทศชั่วคราวและค่าใช้จ่ายในการเจรจาและประชุมนานาชาติ ปีงบประมาณ พ.ศ. 2563

กระทรวงการอุดมศึกษา วิทยาศาสตร์ วิจัยและนวัตกรรม

ส่วนราชการ มหาวิทยาลัยเทคโนโลยีราชมงคลอีสาน

หน่วย : ล้านบาท (ทศนิยม 4 ตำแหน่ง)

ยุทธศาสตร์/แผนงาน/ผลผลิต/โครงการ/ กิจกรรม/งบรายจ่าย/รายการ	งบประมาณปี 2561		งบประมาณปี 2562		รายละเอียดงบประมาณปี 2563										คำชี้แจง (เหตุผลความจำเป็น และผลประโยชน์ที่จะ ได้รับ)	
	จัดสรร	จ่ายจริง	จัดสรร	เบิกจ่าย (ณ วันที่...)	ครั้ง/รุ่น	คน	วัน	อัตราที่ตั้ง	รวมเงิน	ประเภทการ ประชุม (ระบุ)	พันธกรณีข้อตกลง (ใส่เครื่องหมาย ✓)		ประเทศ / กลุ่มประเทศ (ระบุ)			
											มี	ไม่มี	ประเทศ	กลุ่มประเทศ (ก/ข/ค/ง/จ)		
รวมทั้งสิ้น																
ยุทธศาสตร์...																
แผนงาน...																
ผลผลิต/โครงการ ...																
กิจกรรม ...																
งบรายจ่าย ...																
1. รายการ...																วัตถุประสงค์
- ค่าเบี้ยเลี้ยง (ระบุตำแหน่ง...)																กลุ่มเป้าหมาย
- ค่าที่พัก (ระบุตำแหน่ง...)																ผลประโยชน์ที่จะได้รับ
- ค่าพาหนะ																
- ค่าโดยสารเครื่องบิน (ระบุตำแหน่ง)																
- ค่าธรรมเนียม																
- ค่าแท็กซี่																
- อื่นๆ (ระบุ)...																
- ค่าเครื่องแต่งตัว (ระบุตำแหน่ง...)																
- อื่น ๆ ... (โปรดระบุรายละเอียด)																
...																

ไม่มีค่าใช้จ่ายในการเดินทางไปราชการต่างประเทศชั่วคราว  
และค่าใช้จ่ายในการเจรจาและประชุมนานาชาติ  
ปีงบประมาณ พ.ศ.2563

**หมายเหตุ**

1. ประเภทการประชุม ให้ระบุประเภทการประชุม เช่น ประชุมสัมมนา / เจริญธุรกิจ / ปรึกษาหารือ / ดูงาน / ตรวจสอบบัญชี เป็นต้น
2. พันธกรณีข้อตกลง ให้ระบุว่าเป็นกรณีที่มีพันธกรณีข้อตกลงกับองค์กรระหว่างประเทศ หรือกรณีที่ไม่มีพันธกรณีข้อตกลง โดยใส่เครื่องหมาย ✓ ในช่องมี หรือ ไม่มี
3. ประเทศ / กลุ่มประเทศ ให้ระบุชื่อประเทศ และกลุ่มประเทศว่าเป็นประเภท ก ประเภท ข ประเภท ค ประเภท ง หรือประเภท จ ตามระเบียบกระทรวงการคลังว่าด้วยการเบิกค่าใช้จ่ายในการเดินทางไปราชการ พ.ศ. 2550 และ (ฉบับที่ 2) พ.ศ. 2554
4. รายละเอียดโครงการให้แนบท้ายแบบฟอร์มนี้

17. รายงานผลการดำเนินงานตามข้อสังเกตของคณะกรรมการ  
วิสามัญพิจารณาร่างพระราชบัญญัติงบประมาณรายจ่ายประจำปี  
งบประมาณ พ.ศ. 2562

ข้อสังเกตของคณะกรรมการฯ	ผลการดำเนินการ	หน่วยงานที่รับผิดชอบ
<b>1.ภาพรวมการจัดสรรงบประมาณรายจ่ายประจำปีงบประมาณ พ.ศ.2562</b>		
<p>1.5 หน่วยงานที่เสนอของบประมาณด้านรายจ่ายลงทุน ในส่วนของการจัดการครุภัณฑ์ ควรจัดทำกรอบแผนความต้องการ ครุภัณฑ์ของหน่วยงาน ประกอบการขอรับการจัดสรรงบประมาณ เพื่อจัดหาครุภัณฑ์ และควรปฏิบัติตามหลักเกณฑ์ของทางราชการ อย่างเคร่งครัด ในเรื่องมาตรฐานราคากลาง คุณลักษณะเฉพาะของ ครุภัณฑ์</p>	<p>รายการครุภัณฑ์ มหาวิทยาลัยมีการให้หน่วยงานสำรวจความ ต้องการครุภัณฑ์ และมีความพร้อมในการดำเนินงาน มีข้อมูลครบถ้วน มีรายละเอียดคุณลักษณะเฉพาะ เหตุผลความจำเป็นในการจัดหา ครุภัณฑ์แต่ละประเภท ให้เหมาะสมกับสภาพพื้นที่ และการ ใช้ประโยชน์ สอดคล้องกับนโยบายรัฐบาล ตอบสนองความต้องการ ของผู้มีส่วนได้ส่วนเสีย ดำเนินการภายใต้ระเบียบ บัญชีราคา มาตรฐานครุภัณฑ์</p>	<p>กองนโยบายและแผน กองคลัง</p>
<p>1.7 เพื่อให้การจัดสรร งบประมาณด้านรายจ่ายประจำปี ไปอย่างมีประสิทธิภาพ ตามความจำเป็น เหมาะสมและประหยัด จึงควรกำหนดแนวทางการเสนอของบประมาณดังนี้</p>		
<p>(3) การพัฒนาศักยภาพบุคลากรภายนอกตามกลุ่มเป้าหมายใน ความรับผิดชอบ ควรเน้นการฝึกอบรม สัมมนาที่สอดคล้องกับภารกิจ หลัก ซึ่งมีความจำเป็นต้องดำเนินการตามยุทธศาสตร์ชาติ แผนพัฒนา เศรษฐกิจและสังคมแห่งชาติ ควรมีการกำหนดมาตรฐานและบูรณาการ หลักสูตรร่วมกันให้มีความเชื่อมโยงสอดคล้องกัน เพื่อมิให้การฝึกอบรม</p>	<p>การจัดโครงการอบรมสัมมนาของมหาวิทยาลัย เป็นไปตาม แผนการปฏิบัติงานและแผนการใช้จ่ายมีตัวชี้วัด โครงการชัดเจน โดย มีการระบุงบประมาณ (รายละเอียด เป็นตัวคูณชัดเจน) มีการระบุ ระยะเวลา มีการกำหนดกลุ่มเป้าหมาย ความคุ้มค่าในการจัด โครงการ โครงการใดที่มีกิจกรรมเหมือนกัน กลุ่มเป้าหมายเดียวกัน</p>	<p>กองนโยบายและแผน กองคลัง</p>

ข้อสังเกตของคณะกรรมการฯ	ผลการดำเนินการ	หน่วยงานที่รับผิดชอบ
<p>สัมมนาเกิดความซ้ำซ้อน ตลอดจนพิจารณาใช้สถานที่ฝึกอบรมสัมมนาของทางราชการในโอกาสแรก ส่งเสริมการนำเทคโนโลยีมาใช้ให้กว้างขวางยิ่งขึ้น ทั้งด้านการผลิตสื่อ ระบบ E-Learning และความเหมาะสมกับการเข้าถึงของกลุ่มเป้าหมาย</p>	<p>มีนโยบายให้จัดร่วมกัน เป็นโครงการเชิงบูรณาการ ส่วนการอบรมภาษาต่างประเทศ มีหน่วยงานรับผิดชอบชัดเจน คือ ศูนย์ศึกษานานาชาติ ซึ่งมีแผนการดำเนินงานในแต่ละปี และแผนระยะยาวที่มุ่งพัฒนาพื้นฐานด้านภาษาให้กับบุคลากรสายวิชาการและสายสนับสนุน รวมถึงนักศึกษาด้วย</p>	
<p>(4) ค่าใช้จ่ายประชาสัมพันธ์ ควรให้ความสำคัญกับการประชาสัมพันธ์ในภารกิจหลัก กำหนดวัตถุประสงค์ กลุ่มเป้าหมายให้ชัดเจน เลือกรูปแบบสื่อประชาสัมพันธ์ที่เหมาะสมกับกลุ่มเป้าหมาย สภาพพื้นที่ที่มีความทันสมัย หลากหลายสะดวก ประหยัด และเข้าถึงได้ง่าย สำหรับการประชาสัมพันธ์ที่มีวัตถุประสงค์เดียวกัน ควรมีการบูรณาการร่วมกันเพื่อลดความซ้ำซ้อนและประหยัดงบประมาณ</p>	<p>มหาวิทยาลัย มีการใช้งบประมาณ เพื่อพัฒนางานด้านประชาสัมพันธ์ ซึ่งระบุไว้ในแผนงบประมาณประจำปี ซึ่งปัจจุบันเน้นการประชาสัมพันธ์ผ่านสื่อออนไลน์ Facebook line และเว็บไซต์มหาวิทยาลัย ทำให้สะดวกต่อการเข้าถึงและประหยัด มีศูนย์ผลิตสื่อที่สามารถรองรับการจัดทำหรือผลิตสิ่งพิมพ์แผ่นพับได้เอง</p>	<p>งานประชาสัมพันธ์ กองกลาง/สำนักวิทยบริการ และเทคโนโลยีสารสนเทศ</p>
<p>3. การจัดสรรงบประมาณรายจ่าย ประจำปีงบประมาณ พ.ศ. 2562 จำแนกตามกระทรวงและหน่วยงาน</p>		
<p>3.18 กระทรวงศึกษาธิการ</p>		
<p>1. ควรหาแนวทางเพื่อลดรายจ่ายประจำ โดยนำเงินรายได้หรือเงินนอกงบประมาณมาสมทบเป็นค่าใช้จ่ายในการดำเนินงาน เพื่อลดภาระงบประมาณของประเทศ รวมทั้งเน้นเพิ่มรายจ่ายในการพัฒนาการศึกษาให้มากขึ้น ให้ความสำคัญกับคุณภาพการศึกษา มากกว่าการก่อสร้างอาคารเพื่อขยายห้องเรียน ซึ่งปัจจุบันจำนวนนักเรียน นักศึกษามีแนวโน้มลดลง</p>	<p>มหาวิทยาลัย มีการจัดทำแผนยุทธศาสตร์ ระยะ 5 ปี (พ.ศ.2560-2564) และมีแผนการพัฒนามหาวิทยาลัย ระยะ 15 ปี ที่เน้นการจัดการเรียนการสอนด้านวิทยาศาสตร์และเทคโนโลยี โดยคำนึงบริบทการเปลี่ยนแปลง ที่รวดเร็วและท้าทาย เนื่องจากในปัจจุบันจำนวนนักศึกษาลดลง ประชากรวัยผู้สูงอายุมีมากขึ้น มหาวิทยาลัยจึงมุ่งเน้นผลิตบัณฑิตที่มีคุณภาพ พัฒนาอาจารย์ให้มีความรู้ความสามารถ พัฒนากระบวนการเรียนการสอนเพิ่มบุคลากร</p>	



ข้อสังเกตของคณะกรรมการฯ	ผลการดำเนินการ	หน่วยงานที่รับผิดชอบ
	<p>สาขาขาดแคลน พัฒนาสื่อการเรียนรู้ ปรับหลักสูตร และผลิตกำลังคนให้สอดคล้องกับการเปลี่ยนแปลงและความต้องการของตลาดแรงงาน</p> <p>ตัวชี้วัดเชิงปริมาณ มีการกำหนดเป้าหมายชัดเจน มีความท้าทาย ตรวจสอบ และวัดผลได้อย่างเป็นรูปธรรม มหาวิทยาลัยสามารถดำเนินการได้คุ้มค่ากับการใช้จ่ายงบประมาณ และพัฒนาคุณภาพการศึกษาได้อย่างมีประสิทธิภาพ</p>	
3.17 กระทรวงวิทยาศาสตร์และเทคโนโลยี		
<p>(15) มหาวิทยาลัยเทคโนโลยีราชมงคล ควรประสานกับหน่วยงานที่เกี่ยวข้อง เช่น กระทรวงอุตสาหกรรม และกระทรวงแรงงาน เพื่อสำรวจข้อมูลความต้องการกำลังคนในด้านต่างๆ เช่น ระบบราง อากาศยาน ดิจิทัล เทคโนโลยี Application เกษตร น้ำ เป็นต้น มาใช้ประกอบการวางแผน การผลิตบัณฑิตให้ตรงกับความ ต้องการ และพัฒนาหลักสูตรวิชาภาษาอังกฤษให้ผู้เรียนสามารถพูดคุยแลกเปลี่ยน และศึกษาค้นคว้าหาความรู้ในด้านต่างๆ ต่อไปได้</p>	<p>มหาวิทยาลัยเทคโนโลยีราชมงคลอีสาน มีเครือข่ายความร่วมมือกับหน่วยงานที่เกี่ยวข้อง เช่นสถานประกอบการ กระทรวงคมนาคม กระทรวงแรงงาน อุตสาหกรรมจังหวัด ทำให้ทราบความต้องการกำลังคนในด้านต่างๆ เช่น ระบบราง อากาศยาน ดิจิทัล เทคโนโลยี เกษตร เป็นต้น นำมาประกอบการวางแผน การผลิตบัณฑิตให้ตรงกับความ ต้องการของสถานประกอบการและผู้มีส่วนได้ส่วนเสีย</p> <p>มหาวิทยาลัย มีการพัฒนาหลักสูตรวิชาภาษาอังกฤษให้ผู้เรียนสามารถพูดคุย แลกเปลี่ยนและศึกษาค้นคว้าหาความรู้ในด้านต่างๆ เน้นการฝึกปฏิบัติ มุ่งพัฒนาพื้นฐานด้านภาษาให้กับบุคลากรสายวิชาการ อาจารย์ นักศึกษา รวมถึงสายสนับสนุนด้วย</p>	<p>คณะ/โครงการจัดตั้งสถาบันระบบรางแห่งมหาวิทยาลัยเทคโนโลยีราชมงคลอีสาน/โครงการจัดตั้งสถาบันอุตสาหกรรมการบินแห่งมหาวิทยาลัยเทคโนโลยีราชมงคลอีสาน/วิทยาลัยนวัตกรรมวิชาชีพ/สำนักส่งเสริมวิชาการและงานทะเบียน</p>